工商晚報
The Kung Sheung Evening News
承印：工商日報有限公司 香港灣仔分域街十八號
各部電話號碼
編輯部及採訪部5－283378－80
經理部：5－277261 5－278618 營業部：5－
中區辦事處：5－225495
郵箱六二七五號
紙兩大張售價三毫
新聞紙第一三零九六號

觸響警鐘莽匪逃
百萬珠寶藏氣槽
仍有十餘萬珠寶下落不明

【本報訊】紅磡民裕街一間珠寶公司一批價值一百一十萬元的珠寶今晨失而復得。

該珠寶公司位於紅磡民裕街四十一號二樓，今晨四時，上址連接警署之警鐘系統被觸動，警鐘大鳴，警方乃派員到場調查。

警方經調查下，發覺公司曾遭竊匪光顧，一批價值一百一十萬元的珠寶不翼而飛。

由於這是宗鉅竊案，警方人員詳細地在現場進行調查，至今晨十時，經過近六小時的精密調查，終在冷氣槽內尋回失去的珠寶。

警方相信可能是竊匪在得手後誤觸警鐘，匆忙下未能及時將珠寶帶走，故暫將珠寶匿藏在冷氣槽內，然後隻身逃走，以便日後再潛返將珠寶取去，豈料卻被精明的警方人員搜出來。

據警方稱被竊去之珠寶一百一十萬全部被尋回，然而現場來自該公司伙記之消息來源則謂不錯是有一百一十萬元的珠寶被尋回，但仍有十餘萬元之珠寶失落，記者曾就此消息向警方查詢，但迄本報截稿時仍未能証實是否仍有十餘萬元之珠寶被竊去。

福利署四部門
不滿薪級制度
今往督轅請願

【本報訊】社會福利署屬下四個部門職員近三百名，因不滿現行的不合理薪級制度，今日上午結隊前往銅鑼灣利園大廈社會福利署呈交一份抗議書，隨後再到港督府請願。

除此次請願行動之外，分別隸屬社會保障部，家庭服務部，傷殘重健組，社區及團體工作部，共六百多人，明天將開始他們的靜坐行動。這三天靜坐是在各人的辦事處內進行，以示抗議社會福利署對他們切身的福利未如理想。

四月中，社會福利署發出一份報告書。這份新報告書，引起屬下員工普遍不滿。

福利員這次請願，目的希望把薪級從一六三〇元遞增至最高三二二五元。點級福利員的薪級起點從三四九〇元遞增至四一〇五元。並同時要求增加社會福利員的名額，和升級機會。

至於社會福利署擬定的新薪級，普通福利員從一一四〇元至二二四〇元。高級福利員自二三九五元起至三二二五元。

今日上午的抗議及請願行動中，共有二百九十多名福利員，分別乘座七部旅遊巴士，在十時七分抵達銅鑼灣利園大廈五樓社會福利署，由香港政府華員會福利助理員組主席何志壯，並由七位代表陪同，社會福利署副署長薛文接見。經過十分鐘閉門會談後，八位離開社會福利署會議室，再轉乘旅遊巴士前往督轅府去。呈交港督麥理浩爵士的請願書，在要點上，大致跟遞交給社會福利署的一樣。細則的問題容有分別。但同時陳述社會福利署的報告書，和他們的理想相去甚遠。社會福利署表示，週前已知道屬下的福利員為薪級和升職問題不滿，此，引致今天的請願。因此，在稍後時間，該署就有關這個問題，發表一項聲明。

福利助理員組主席何志壯與社會福利署副署長會談過後表示，該署會慎重考慮他們的建議。不過，他們的靜坐行動，仍會按照原定計劃開始，在所屬的單位內靜坐三天。

在上午十一時三十分，近三百多位社會福利署福利員已從銅鑼灣抵達中區，由於交通擠迫，二百多人只能幌着細小的紅旗在政府合署西座列隊等候，由八位代表步行前去港督府。

完成了登記手續之後，港督副官咸美頓接收請願書，同時，他們將會於今日下午二時三十分在香港政府華員會會所舉行記者招待會，向各界人士解釋此次行動的動機和與官方接觸過程。

(上)港督副官(左)接受政府華員會福利助理員組主席何志壯(右)遞交請願書。(下)政府華員會福利助理員組會員近三百人今晨在銅鑼灣社會福利署列隊請願。(本報記者呂國榮攝)

小評
十四歲色狼劫匪

香港昨日，發生一宗駭人劫案，劫匪竟是一個十四歲的小童，持兇刀，打劫女事主，並加非禮，撫摸女事主胸部，事主叫喊，竟揮刀行兇。

從這小賊行事的鎮定，大膽，使人感到震驚。這個小賊，就是香港十三四歲的小童，已經是「了不起」的人物，他能夠做出成年人一樣的事。

搶劫案在香港，太過普遍，由於警察力量不足，由於市民畏懼暴力，以致助長匪徒的兇燄，大角嘴女學生梯間被劫殺的命案發生後，整座大廈居民，以至街坊，竟然無人與警方聯絡，提供任何線索，使犯了兇殺案的匪徒，沾沾自喜，認為香港確是他們犯罪者的天堂！

處理這些年輕悍匪，決非兒童法庭所能勝任，我們認為適宜把兒童的嚴重罪案，交由成人法庭處理，因為操刀傷人與操刀殺人，分別祇在一線之間，一刀傷頸，與一刀斷喉，行兇時，祇是部位差了分寸而已，幸女事主現在頸部受傷，如不幸傷在喉部，那麼又是一宗命案。

大陣仗出馬
宵小般收穫
五匪劫得三百餘

【本報訊】五名劫匪今日凌晨闖入中區一家餅店行劫，綑綁一名職工，掠走財物二百多元。

該宗劫案發生於文咸東街九十八號地下金源餅店。今晨二時四十五分，五名劫匪撬開該店後門，闖進店內，當時有一名職工留宿，被匪亮刀指嚇，並被綑綁。

五匪大肆搜掠，幸店方僅留下一百三十元營業款項在店內，故損失輕微。匪又掠走該職工之手錶，值一百五十八元，得手後從後門逃去。該職工事後掙脫綑綁報警。

解散小販管理隊
市局暫未有決定
岑才生謂建議在考慮中

【本報訊】市政局小販事務委員會主席岑才生表示市局現正考慮一項有關解散小販管理隊之建議，但暫時仍未有決定。

岑氏指出委員會關注的是在加強管制小販時，市局要考慮一是要加強人手還是將販管隊解散，而讓其他部門處理小販之問題。

目前的販管隊之人力缺少達百分之五十，原因是在數年以來一直未有招募人手。

錢世年議員則謂在解散販管隊前有不少問題要解決，市局要與政府商討到底由那一個部門負責接管小販問題，同時市局亦要尋求妥善的方法以安置現有的販管隊成員。

此君「性」急
嚇驚未婚妻
呼救命祇為怕上床

【本報訊】一名少女昨午在未婚夫家中突大叫救命，警伯到來，卻發覺實情令人啼笑皆非；原來該少女昨日訂婚，豈料未婚夫「性急」，即要求與他完成「好事」，不料被女友所拒，並大叫救命。

該名性急男士姓李，廿一歲，昨日為李氏與女友鄭某(廿一歲)訂婚之日，於昨日下午四時三十分，兩人返回牛頭角邨××樓九×七室鄭女之家時，家人都外出，李氏藉此機會要求與鄭女卽行「周公之禮」，鄭女加以拒絕，並大叫救命。

鄰居一位姓張的女子聞聲，前去拍門查看，但無人應，以為發生劫案，一面撥電報警，一面跑到樓下通知互助委員會。

一名互委會執委拿了一張高櫈，登上氣窗窺察，見鄭女縮在床角哭泣，未婚夫則坐在其側，似在出言相勸，情況奇妙。

此時，接報的警員已趕抵現場，獲悉此中案情，乃將兩人帶返警署調查，後來由於女方不提出任何投訴後，警方乃據情銷案，事件才告一段落。

今日天氣預測

吹輕微至和緩之西南風，天色晴朗，天氣炎熱。

最高氣溫約為攝氏表卅三度，今午十二時室外氣溫為攝氏表卅二度，濕度為百分之六十六。

潮汐漲退時間：
高潮：上午二時廿四分，中午十二時十六分。
低潮：上午五時四十三分，下午八時十八分。

今晨股市再升八點

【本報訊】股價節節躍升，今晨股市一片暢旺。

在人心向好，買家積極落行吸購下，藍籌股與地產股表現突出，置地迫近九元大關，十一時成八元九角半，滙豐升三角，成十七元半；長江實業衝破八元，成八元一角。

今晨交投亦相當活躍。恒生指數在十一時報告再升八點六三。

雪糕公司遇竊 損失三百現款

【本報訊】灣仔軒尼詩道一雪糕公司今晨發覺遭竊匪光顧，收銀箱內三百元現款被掠去，匪徒並曾圖撬夾萬，但未能成功。

遭竊匪光顧的為軒尼詩道五五三號地下牛奶公司雪糕屋，今晨九時左右，上址之職員在上班時發覺收銀機被撬開，三百元現款不翼而飛，乃撥電報警。

警方接報後趕赴現場……匪徒無法撬開而放棄。警方現對此案仍在調查中。

石澳交通更改

【本報訊】運輸署宣佈，介乎石澳酒家與石澳山仔之間的一段石澳……

韓籍女子被殺案
疑兇提堂再還押

【本報訊】涉嫌與半山區干德道一名韓籍女子被殺案有關的一名男子許慶貴，今晨再被解……

被告許慶貴，廿七歲，澳門居民，被控於本月一日在干德道四十一號巴黎閣一D室，與一……

……為作進一步調查及等候律政司指示，被告暫毋須答辯，還押監房看管。

龍舟混戰
港日衝突
艇手行為不檢
判罰二百五元

【本報訊】前來本港參加國際龍舟邀請賽的日本長崎隊，在賽事中因被本港「西貢隊」所阻，雙方互相指摘，險些演成大混戰。

該宗不愉快事件發生於昨日下午三時許，國際龍舟邀請賽總決賽正進行時，三艘本港龍船與日本長崎隊競爭得相當激烈，當兩艘龍舟扒至距起點大約五百呎的海面時，領先三分之二船位的「西貢隊」，忽然向右斜駛，越過「日本隊」的船頭，攔腰阻及隨後的日本隊，使其無法衝前，坐在船頭的日本隊鼓手，心急地將「西貢隊」的龍尾用手推開，繼續前進，但為時已晚，結果包尾大番。

賽後，日選手與西貢隊發生爭執，並幾乎演變為大混戰，一名日本選手因過度緊張而至暈倒，事後被送院救治，稍後已無大礙。

【又訊】國際龍舟邀請賽鬧出不愉快事件，警方事後將一名男子拘捕，控以「行為不檢」罪名，今晨在南九龍裁判署提堂，被告認罪，法官判罰款二百五十元。

被告名李准，四十一歲，被控於六月十一日在尖沙咀公衆地方行為不檢。

據案情透露：案發日一外籍督察帶隊負責在國際龍舟賽中維持秩序，至三時四十分左右，當賽事完畢後，西貢隊與日本隊發生爭執，警方見西貢隊有人持槳追日本隊，並用粗口穢語喝打，及擲石頭，警方在人羣中將被告拘獲，落誠後被告承認行為不檢，警方乃將其落案。

國際龍舟邀請賽：港日兩隊起衝突(上)因為龍船被阻，雙方互相指摘，「日本隊」與「西貢隊」幾乎演成全武行，幸為警員上前分隔，事件才未致惡化。(下)企圖衝入頒獎台提出抗議的扒龍健兒，被警方人員制止。

涉嫌與糾紛事件中的兩名男子，被警員帶返協助調查。

美考慮售我戰機
性能可進攻大陸

【華盛頓十一日合衆國際社電】國務院星期日說，美國正在考慮中華民國所提出供應軍火的要求，但拒絕透露要求供應的軍火類型。

國務院作此評論之前，傳說卡特政府正在考慮售予中華民國六十架F—四型戰鬥轟炸機以緩和美國在着手與中共「建交」之時，在國內所遭受到的抨擊。

國務院發言人說：「中華民國要求美國供應若干種不同類型的軍火及武器系統，但我們不準備討論任何要求的細節。」

「波士頓環球報」星期日版說，此項售賣要求未獲卡特政府批准，該報說，政府官員感覺，出售這些武器，可以改善中華民國對北平政權發動侵台或封鎖的抵抗力，並且可以在美國一旦對中華民國斷絕邦交後，加強台灣的自衞能力。

中華民國於四年前要求供應F—四型機，用以代替陳舊的軍機。出售這種飛機之未獲批准，原因之一是這種飛機能夠深入中國大陸。

【華盛頓十一日路透社電】國防部一名發言人今天稱，美國最近正討論一項與中華民國的主要武器交易，包括F四型戰鬥轟炸機。

發言人說：「他們有興趣購買，而美國亦願意討論該宗買賣。」

他補充謂，現時透露有關特別武器買賣的種類過早，他稱這是進一步討論的問題。

同時，中華民國政府正與其他國家商談購買武器。

「波士頓環球報」今天報導，政府正考慮售賣新戰機予台北，以代替其古老的F一零四型星式截擊機。

買賣中之這部份將總值一億八千萬美元，但官方未予証實。

政府消息稱，考慮售賣武器之一個原因，是抑制那些批評華盛頓背棄長期盟友而與中共改善關係的人士。

【廊河與塞州波士頓十一日法新社電】波士頓「環球報」今天引述接近美國政府的消息稱，美國正考慮售賣價值五億美元的六十架F四型噴射戰鬥機予中華民國，以替代其古老的F一零四型噴射機。

四年前，華盛頓拒絕台北購買F四型噴射機的要求，原因是基於中華民國可利用它進攻大陸。

「環球報」稱，卡特總統正考慮批准該宗買賣，因為中共可以有能力入侵台灣，或實施海軍封鎖。

政府消息稱，F四型噴射機的售賣將可令亞洲這部份達到軍事平衡，因為中共若進攻台灣，將會是極之耗費的。

工商晚日報 ☎ 5-280708 是最佳的廣告媒介

計劃家庭實行，提高生活水準。
香港家庭計劃指導會

灣仔一商業大廈發生連環爆竊

【本報訊】軒尼詩道一商業大廈今晨發生連環爆竊案，有三間寫字樓遭竊匪光顧，損失現款一千一百元及一批價值未詳的童裝手表。

連環爆竊案現場為軒尼詩道一一九號×華商業大廈，今晨九時許，上址寫字樓職員在上班時發覺失竊而報警。

遭竊匪光顧的單位為一九零一，一九零二及……

判獄十被告
今高院上訴
尖沙咀串謀貪污疑案

【本報訊】尖沙咀警署，多名警務人員，包括一名警司，總督察，高級督察，警長及警員與兩名商人涉嫌集體串謀，妨礙司法公正，貪污性向區內非法架步收受金錢案。於去年八月十日在維多利亞地方法院，由法官艾迪生，審聽結果裁定，案中八名警務人員，包括一名總督察，一名高級督察，警長與兩名商人等十人串謀妨礙司法公正，罪名成立結果，除警長張志明及江熾昌兩……判獄十名被告，因不服所判，聯同由……大律師希頓，今晨向高院上訴庭提出上訴，要求推翻原判。

上訴庭由高院首席按察司貝理士，按察司克健士及碧克靈聯同聆訊，上訴人(一)、外籍督察菲特，卅九歲，(二)外籍督察，薛栢，廿九歲，(三)高級督察薛國傑，四十七歲，(以上判獄兩年)；(四)警長梁志明，四十九歲(判獄五年)；(五)警長張志，四十歲，(判獄兩年)，(六)警署警長江熾昌，四十三歲(判獄年半)，(七)退休警長龍輝，四十九歲，(八)警長薛栢賓，四十三歲，(九)商人關錦，五十九歲，(十)商人尹枝，四十四歲(以上判獄兩年)

案至截稿時仍在偵訊中。

本報暑期馬經版
加料並擴大篇幅
今日起逢星期一至星期五刊出

本報暑期馬經版擴大篇幅，內容包括上季「插班馬來港前後賽績」，由張基君註評。馬士執筆「點將錄」，提供對現役馬最新意見。曹霸報導「四方八面」，圈中人事動向。馬前卒搜集暑期間各廄馬匹變動消息等，為讀者在新馬季贏錢鋪路。暑期馬經於今日起刊出，敬希讀者垂注。

工商晚報啟

世界盃足球大賽
工商日晚報
競猜有獎遊戲

頭獎 北歐挪威名廠精品天寶牌26吋CTV-124豪華型彩色電視機一座 價值HK$6300 總代理：李氏音响工程有限公司
式獎 英國Harrison牌S-200高度原音擴音機 Mordaunt-Short牌Carnival型喇叭及法國Scientelec SP-05型唱盤全套 價值HK$4040 總代理：李氏音响工程有限公司
叁獎 「實得」ME F-1.2單鏡反光機連自動捲片器全套 價值HK$2400 總代理：實得攝映器材
肆至陸獎 各得名廠計算機壹具
柒至拾獎 各得名廠原子金筆壹枝

只須回答下列簡單問題：
本屆世界盃預測誰是冠、亞、季軍？
冠軍＿＿＿＿ 亞軍＿＿＿＿ 季軍＿＿＿＿
參加者姓名＿＿＿＿ 電話＿＿＿＿ 身份証號碼＿＿＿＿
地址＿＿＿＿
本人同意遵守工商日報有限公司的一切決定。
簽名＿＿＿＿

參加辦法：
1.參加者只須剪下表格，用楷書填寫姓名，地址及身份証號碼貼於信封背後，寄香港分域街18號工商日、晚報「世界盃競猜比賽」收。
2.請勿用鉛筆填寫。
3.如超過一人答中上列問題者，則以抽籤決定名次。
4.截止日期為六月十三日，以郵戳為憑，逾期無效。
5.抽籤及頒獎日期另行公佈，競猜結果一經公佈，參加者不得異議。
6.凡本報員工及其直系家屬，均不得參加是項競猜，以示公正。

本屆世界盃足球決賽，共十六隊，分四組

第一組	阿根廷	匈牙利	法國	義大利
第二組	波蘭	西德	突尼西亞	墨西哥
第三組	奧國	西班牙	瑞典	巴西
第四組	荷蘭	伊朗	秘魯	蘇格蘭

每組兩隊出綫後分A組，B組，A組四隊，B組四隊。A組與B組第一名爭冠亞軍，A組與B組第二名爭季殿軍。

工商日晚報
世界盃足球特輯

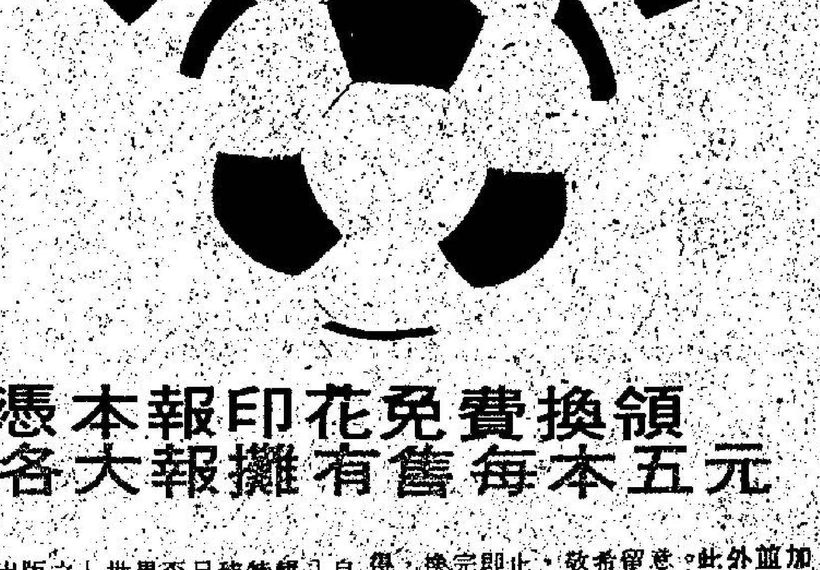

憑本報印花免費換領
各大報攤有售每本五元

本報出版之「世界盃足球特輯」自於上月刊出印花免費換領以來，深蒙讀者愛護擁戴，巨額數量數天內即全部換售一空。向隅讀者紛紛來電話要求加印。本報為酬謝讀者之雅意，特趕工加印少量，並於六月五日起，一連三天，刊登三個連續號碼之新印花，讀者只需剪齊三個印花，即可到下列地點免費換領。唯因加印數量有限，祇有先到先得，換完即止，敬希留意。此外並加印少量分發港九各大書報攤零售，每本售價五元。
換領或購買地點：
①灣仔芬域街18號本報營業部
②利源東街8號本報中區辦事處
③九龍彌敦道100號東英大廈詢問處
④九龍太子道171號東安大廈詢問處
⑤九龍荔枝角道22號東興大廈詢問處
時間：
每日上午九時至下午六時

小販公會領袖日間開會 策劃反加牌費運動

建議由官民組諮詢委會

【本報訊】小販公會領袖將於日間開會，領劃反對增加牌費行動。

小販對於最近宣佈加牌費多達百分之九十，大表不滿。據指陳，兩年半前曾增加，有等已加百分之一百六十。

據報，小販將向市政局請願，並要求將來加牌費前須向小販代表諮詢。一小販領袖建議政府應設區諮詢委員會，由小販代表與政府官員組成。

彼等認為，政府不應增加牌費以維持小販管理計劃，因此計劃係以無牌小販為主，尤其是在小販認可區。

彼等指出，無牌小販既已剝奪合法小販之機會，而政府及向有牌小販收費以保障無牌者，實不合理。

小販又謂，即使加牌費，對於小販管理計劃之支銷，亦屬無補於事，因增收二百二十九萬元之後，仍不敷二千五百五十萬元之鉅。

一名有牌小販互助組之主席謂，不足三年而加牌照費百分之二百，係難以接受者。渠警告，政府處理小販問題失當會使小販子女將來採取反政府態度。渠估計，小販人口數達五十萬。

警察退役同僚協會成立 加強聯繫謀取福利

署理處長韓義理主持就職

【本報訊】香港皇家警務處退役同僚協會已告成立，該協會之目的，在維護退休人員之權利，並促進彼此間的友誼聯繫，及加強他們的福利事項，尤其有關長俸與康樂方面的事宜。

該會昨午在九龍界限街警察體育會舉行就職典禮，由署理警務處長韓義理主持就職儀式。出席就職典禮的退役警員及嘉賓，約有三百多人，市政局議員鄭偉雄亦應邀在會上發言，場面頗為熱鬧。

皇家香港警務處退役同僚協會，於去年十月十日獲警務處批准正式註冊成立。首屆執行委員會主席，由已退休兩年的總督察歐劍華出任。

根據會章規定，會員必須為依照正常退休年齡及程序退休的警務人員及警隊文職人員（在警隊工作超過五年者），其他如被迫退休或遭革職的前警務人員，將不會被接納為會員。

問及退休警務人員協會的成立經過時，歐氏透露，該會早於一九七五年年底已開始籌備，而於七七年十月十日獲批准成立，成立期較現時的警察員佐級人員協會還早，目前該會總辦事處暫時設在香港軍器廠街警察總部堅偉樓人事關係組內。

歐劍華強調稱，該會成立之前後，曾經有少數外界人士形容他們是以閃電式成立，及將作為一支應變的後備隊伍，但該會現時的成立，正好使此等傳言不攻自破。而退休警務人員協會的正確宗旨，純粹為謀求增進退役同僚之福利，互愛互助及聯誼為目的。日前該會仍僅屬雛形，各種會務極望各界熱心指導，今後的工作方針，是爭取退役同僚各種福利，及籌辦有益身心之團體活動，以增加各同僚康樂、歡叙之機會，輔導尋求適當之職業等。

據估計，警隊中已退休的人員超過千人，但目前該會祇有會員約四百人，歐氏解釋謂，主要因為部份退休人員已失去聯絡，其餘則尚未申請入會。此外，所有入會會員都經過警察部審閱其紀錄，然後始被接納為正式會員。而至目前為止，該會已成為政府部門中第一個較具規模的退休公務員組織。

署理警務署長韓義理昨日亦致詞勉勵該會的成立，他呼籲各人與警隊結合所產生之友誼，絕不應因他們退休而隨同終結。韓氏認為該協會之成立，當有助擴展同袍之間既有感情，並加强既有之現役與退役後同僚間的聯繫。

皇家香港警務處退役同僚協會第一屆執行委員名單如下：主席歐劍華（前為總督察）、副主席鄭蔚田（前為總督察）、秘書黃伯平（前為督察）、助理秘書朱振文（前為總督察）、司庫何啟恩（前為警長）、助理司庫何樹暖（前為督察）、委員高慶華、陳楚材、秦大有、黃兆聰、李福基。

候補委員：楊國威、梁盈、蘇雲、該會另組織四個小組，由八名委員負責推行各組的活動及事務。

（一）職業輔導小組：主席高慶華，委員范木。（二）福利小組：主席陳楚材，委員蘇雲。（三）康樂小組：主席何樹暖，委員梁盈。（四）公共關係組：主席黃兆聰，委員陳吉良。

昨午舉行的香港皇家警務處退役同僚協會就職典禮上，署理警務處長韓義理（左），將就選任書頒與第一任主席歐劍華。

英國防軍與警察 今明兩日操演

【本報訊】英國防軍與警察，將於今明兩日在九龍與新界若干地區，舉行內部安全操演。此次演習，對於車輛與行人之交通可能造成若干妨碍，但有關當局昨日表示，對於公衆之不便將盡力減少。受影響之地區，包括荃灣、啟德、城門、及西貢。

冷藏庫缺乏今夏和緩 新凍倉將落成 容量增百分卅

【本報訊】冷藏庫缺乏之問題今夏料將和緩，因葵涌新落成之一間冷氣貨倉，提供三十萬方呎樓宇面積。

中建公司負責人謂，該十五層建築將使本港冷藏庫容量增加百分之三十。

貿易局兩貿易團 在北美拓展市場

分別展出本港產品

【本報訊】貿易發展局兩個專責北美洲的貿易團，目前正分別訪問美、加，拓展本港產品外銷。

一個訪問北美洲的八人貿易團，上星期在溫哥華完成四日的商業活動，包括一項產品陳列在內，現在已抵達多倫多，進行同樣的活動。下星期將前往滿地可訪問，然後赴紐約展開為期七天的推銷行動。該團在北美的全部行程定於六月二十九日結束。

這個貿易團所拓展的本港產品包括手錶和錶帶、人造首飾、雜項用品、家庭器具、玩具、電子製品、各類成衣和時裝附屬品。

香港對第六大市場加拿大的輸出，今年一至三月的數字是二億五千一百萬元，僅比去年微降百分之一。

與此同時，貿易發展局組織的另一團正在第十二屆「芝加哥電子消費品展覽會」展出本港的產品，這個展覽會經於昨日開幕。

香港今年首季銷售大量電子產品往美國，價值達五億九千八百萬元，等於香港電子產品對全球輸出總量的百分之四十七點七。

本港輸往美國的電子產品，主要包括原子粒收音機、計算機、電動衡器及控制儀器（以烟霧探測器為大宗），無綫電收發機及卡式錄音機。

「芝加哥電子展覽會」是公認為美國最大規模的電子工業產品的櫥窗，它通常吸引五萬名來自美國、加拿大和歐洲國家的買家參觀。今年約有七百餘個國際參展單位，包括十一位香港廠商在內。

漁農處發明新藥劑 能抑止雜草生長

使菜農減輕人力改善產品

【本報訊】漁農處最近發明了一種新藥劑，能抑止雜草生長，使本港菜農在夏季能夠以較低成本產出品種更佳的蔬菜。

該種經過三年精心研究而後發明的藥劑名為「多谷除草劑」。農人在播種時加以採用，便能在三十天內抑止雜草生長，而菜農通常也只需要等待一個月左右，便能收割作物。

漁農處高級農作物發展專員李熙瑜說：「該種除草劑之優點是能替菜農節省三分之一的人力，同時又能改善蔬菜之品種。」他續稱：「此種除草劑一方面能有效地抑制雜草生長，一方面又無損於農作物，對本港出產的多類蔬菜如菜心，白菜及芥菜等，一概適用。」香港蔬菜統營處為鼓勵菜農普遍採用該種除草劑起見，已成立一項流動基金，用以購買大量多谷除草劑，然後透過轄下三十一間蔬菜產銷合作社，以成本價格售與菜農。

李氏稱：「由於本處從代理商處大量購入此類藥劑，並照成本出售，菜農不但能以平價購入，並能確保供應源源不絕。」

他憶述一九七四年，荃灣川龍突然出現大量蛞蝓及蝸牛，對水芹造成嚴重損害，當時漁農處會向菜農推薦一種有效的藥劑，可惜市面上的供應量不足，未能普遍採用。後來由於該處人員大批購入此類藥劑，迅速轉售給農人，終於控制了該場災害。蔬菜統營處現時手上已有大量存貨，以防萬一。

另一方面，香港蔬菜統營處準備資助當局舉辦一項宣傳運動，鼓勵菜農採用塑膠網屋來保護農作物，使免受風吹雨打及寒冷天氣的侵襲。蔬菜統營處曾捐出一間塑膠網屋予元朗一名菜農試用，證實相當有效，一般菜農對此種方法都表示有信心。

李氏說：「此種方法未能普遍採用的原因為製造商不肯接受小量的個別訂單，以致個別農民在購買塑膠網材料方面遭遇困難。為補救此種情況起見，蔬菜統營處已同意撥款購置大量塑膠網，使農人能夠以低廉的價格，購得任何數量的材料。他指出，若能建設更多網屋，無論對農民或市民大衆都有益處：前者因而獲得穩定收入，後者則在惡劣的天氣下，仍能購得價錢合理，來源充足的蔬菜。」

李氏說：「建設此類塑膠網屋的成本，約為每方呎一元二角。漁農處並樂意為有興趣採用網屋的農民，提供貸款設施及技術指導。」

今晨市場價格 肉類魚蝦蔬菜

上肉	八元四角
牛肉	九元六角
雞	七元六角至八元半
鴨	七元
泥斑	十六元
紅衫	四元二角至五元八角
大魚	七元六角
鯪魚	七元
節瓜	一元二角
白菜	二元
冬瓜	一元四角
苦瓜	一元二角
番茄	二元六角

（價格以每斤計算）

港腳赴澳踢埠際賽 淨勝四球蟬聯冠軍

本屆港澳足球埠際賽，輪值在澳門舉行，港隊於昨日以四比〇輕取澳隊，蟬聯冠軍，上半場港隊已領先三球。

香港隊此次赴澳，雖然不是精銳盡出，但實力仍高出澳門一皮。故勝來不費吹灰之力，於上半場分別由郭家明、香港曾於上半場卅五分，由劉榮業入營劉榮根。

兩陣如下：（香港）

陳雲岳

潘長旺 李潤華 黎新祥 陳發枝

賴汝楓 鄧鴻昌 吳錦華

劉榮根 張家平 郭家明

（澳門）

東華三院 籌募發展計劃費用 三院今晚義映

【本報訊】東華三院董事局為籌募各項發展計劃建設費用，定今（十二日）晚八時廿分，假香港紐約戲院舉行義映籌款大會，義映名片「週末狂熱」，屆時華樂庭民政司將親臨贊助。門券已預售一空。

三院主席馬清偉、副主席邱木城、姚中立、呂志和、曾永剛、文玉堂、總理鄒林立、劉元希、曾永森、劉家駿、周秩安、佘頌平、柯俊文、蕭錫鏗、李樞賢、陳飛龍、馬墉傑、林炯熾、黃孔瑞、陳維樂等連日冒着炎熱天氣下，趨訪各界熱心人士支持善舉。各方響應亦非常熱烈，連日來收到捐款，有恒生銀行捐二萬五千元；許爵榮捐二萬零七百七十五元；德成置業公司捐二萬元；東亞銀行、張玉麟、李東海、陳廷驊、何善衡基金、海外信託銀行各捐一萬元；李嘉誠、胡法光、楊棟偉、渣打銀行、廣東興業銀行、鍾江海、上海商業銀行各捐五千元，楊雲如捐四千元，譚榮芬、傅偉如、黎時煖各捐三千元，東華丙辰會、馮景禧、江永安、湛海生、雷治強、余基溫各捐二千元，劉海慶、楊錫禹、何世樑、翁祐、朱如堂、邵氏製片公司、J．T．C．CHU各捐一千元。

油蔴地小輪宣佈 梅窩加班線暫停

油蔴地小輪公司宣佈，該公司位於中環之港外綫碼頭，因四號部份須作緊急修理，此項修理工程約為兩週，故由今十二日（星期一）起，將平日特別加班直航梅窩之班期暫時取消，但本月十八日（星期日）之加班小輪則照開，一俟修理完竣，即仍照原訂班期行走。

首屆滑板花式決賽 難度高嘆為觀止

張民輝帶傷上陣獲冠軍

【本報訊】一名年僅十六歲的中學生張民輝，昨日勇奪第一屆全港公開滑板花式大賽冠軍，該項比賽共有二十名好手角逐，表演出多姿多采的花式，亦有難度極高的動作，令觀衆大開眼界。

該項比賽昨晨十時在維多利亞公園溜冰場舉行，吸引數百名市民參觀。各參賽員為爭取好成績，均戮力以赴，做出許多難度極高的動作，例如凌空跳越人牆，跳高，觀衆無不拍掌叫好。

其中兩位健兒表演一個頗為危險的動作，就是踏着滑板向前衝，跳上一張約有四呎高，二十多呎長的檯上，檯上另有一張滑板，健兒不偏不倚跳落這張滑板上，繼續向前衝，再跳越檯上一條欄桿，然後落腳於檯下另一張滑板上，做這個動作時全場觀衆屏息欣賞。會方為安全計，特別召集一批聖約翰救傷隊人員在場戒備，待健兒安全落地[illegible]徐，觀衆才鬆一口氣。

除難度動作外，各賽員的平衡動作，如雙手倒立、拳倒立、頭手倒立等動作，亦很精彩。賽員將自由體操一些動作融滙其中，所以姿態特別瀟灑悅目。在會場所播出之音樂配襯之下，他們的表演看起來像舞蹈一樣。

昨日參加總決賽的二十名好手，是經過六月四日所舉行之初賽，從數十人之中選拔出來的。經過一番激烈競爭後，大會裁判卒定名次如後。冠軍：布力嘉隊張民輝（七十六分）；亞軍：和諧機隊譚太易（七十五分）；季軍：中國龍隊林時先（七十一分）。

勇奪第一屆全港公開滑板花式大賽冠軍之張民輝，是一名年僅十六歲的中學生，他昨日原來是帶傷上陣的。前日下午張民輝與隊友一同練習滑板時，不慎扭傷右腳，昨日負傷參賽，仍能技壓羣雄，可說並不簡單。

張民輝由於右腳扭傷，故此在比賽中避免做跳躍動作，而集中做表演[illegible]之倒立動作，他的平衡力極好，倒立自如，贏得觀衆一致讚賞。

張氏現在在嘉路連山道新法書院讀中三，在學校參加自由體操課外活動，所以平衡力會這樣好。

亞軍譚太易亦年僅十五歲，是培正中學中一學生，他說每天放學後都在行人天橋上苦練，難怪會有這樣好的成績。

季軍林時光，是聖馬利亞堂中三學生，玩滑板已有年餘，最拿手的功夫是跳高。

據一位評判周先生表示：今次參加比賽的好手，與國際水準尚有一段距離，但滑板運動最近才在香港流行，在這短短時期而有這樣的成績，難能可貴。

第一屆在港公開滑板花式大賽是由青年志願服務聯會主辦，社區及青年事務處、市政事務署、生力啤、快意旅行社、裕華實業公司聯同贊助。冠軍可得到菲律賓來回機票及銀盃；亞軍獲名貴滑板、電子錶及銀盃；季軍名貴滑板及銀盃，另演出優異的十位，各得紀念品一份。

滑板好手凌空飛越一排人的精彩鏡頭。（本報記者劉連枝攝）

附圖為冠軍張民輝從容地倒立穿過杆欄的一個鏡頭。

清水灣道順安邨 第二期建屋圖則 已批出招標承投

【本報訊】清水灣道順安邨第二期建屋圖則，現時已經批出並開始招標承投，連同第一期計劃，整座屋邨落成後，將可容納居民四萬人。

現已開始招標承投整理地盤的工程，包括挖掘山坭及整理若干個地台。確實施工日期預料於八月開始。

房屋委員會發言人說：「雖然新屋邨依山坡而建，在地盤整理時會出現許多問題，但順安邨第二期的樓宇自然成為毗鄰的順利邨及順安邨第一期的擴展部分，能在市區內提供更多實貴的公共[illegible]一千人。

此外，並將有一個商業中心，兩間小學、三間中學、兩間幼稚園、一間為弱能人士而設的宿舍、一間幼兒中心、一間託兒所、一個青年中心和若干用作福利服務的地方、一個[illegible]場及總面積[illegible]

圖為清水灣道順安邨之模型，該邨將於八一年全部落成，可容四萬居民。

警方拘獲竊案疑匪 搜出手表一批待領

【本報訊】警方日前拘獲一名男子，涉嫌與多宗盜竊案有關，並起出一批手錶，警方現呼籲失主儘速前往認領。警方發言人今晨稱：

本月七日上午，該名男子（廿八歲）涉嫌在青山道一鐘錶行偷去一隻手錶逃走後，由於行動可疑，為一名有公德心市民向兩名巡邏中之警察舉報，卒在上海街將該名男子拘捕，並在其身上搜出一隻手錶。

事後警方搜查李鄭屋邨一層樓宇，搜獲一批當票，並在當舖中起回六隻手錶。警方希望該批手表失主能與旺角警署偵探部聯絡，電話是：三—八〇〇三三一，內線三四九。

伍旋操丁母憂 雷太夫人明大殮

【本報訊】華僑公司、華聯鋁質製品廠總經理、華資有限公司董事長、深水埗街坊會理事長、僑港伍氏宗親會理事長、廣東國民大學旅港校友會理事長、五邑工商總會副理事長、四邑商工總會副理事長、僑港同鄉聯誼總會副主席、深水埗分區會主席、九龍樂善堂總理、灣仔民政區康樂會副主席伍旋操先生之令堂雷杏春太夫人，本月四日晚九時四十五分，壽終瑪嘉烈醫院，積閏享壽九十有二歲，遺體奉移九龍殯儀館治喪，擇於十三日（星期二）下午一時大殮，二時在該館禮堂辭靈，隨即出殯，安葬柴灣華人永遠墳場。

雷太夫人為台山望族，系出名門，相夫教子，貞順淑德，賙貧恤困，樂善好施，閭里稱賢，克享高齡，孫曾繞膝，福壽全歸，屆時素車白馬，定必備極榮哀。

伍母雷太夫人

華商旅協首次專題講座 楊若安講近代民航發展

【本報訊】香港華商旅遊協會為加強會員聯繫，增進專業知識，特於每月會員叙餐例會，舉行專題講座，邀請各界知名人士蒞會演講。首次專題講座業於日前假座本港京富酒樓舉行，由泰國國際航空公司營業經理楊若安主講：「近代民航發展」。參加會員共五十餘人，情況熱鬧。

首由該會主席葉迅中致詞，申述每月舉辦專題講座目的及作簡略會務報告，繼由義務秘書馬超常介紹主講人略歷，隨由泰航營業經理楊若安主講：「近代民航發展」，詳盡闡述近代民航事業演進及未來發展，莊諧並妙，聽講者無不深感興趣，講畢由該會副主席陳木肯贈送錦旗與楊氏留念，並由副主席黃廣興頒發新會員證書，分別由利安旅運有限公司卓鏡雲，司諾旅遊公司柯振洲及廣聞旅運公司馬國珍代表接受，最後由該會會長麥維垣報告新會所添置傢具各會員樂捐芳名，隨即舉行歡宴，至十時許始盡歡而散。

香港仔坊會辦 領袖訓練課程

【本報訊】香港仔街坊福利會社區服務中心，將於七月中旬至十一月中旬舉辦一期「青年領袖才訓練課程」，目的在使青年能發展個人興趣、意志、體能，對社會社區熱心、關注、參與。課程內容主要包括戶外及營務活動、領導訓練、小組領導訓練、義務工作訓練及參與本中心社區性服務。課程形式將以小組方式進行，理論與實踐並重。名額六十人，費用十五元（包括講義、茶點等費用）。上課地點將於該社區中心，歡迎區內十七至廿二歲有中三以上教育程度之青年男女報名參加。日期由即日起至七月八日止，索取報名章程可到香港仔大道一百八十號B本中心辦事處或電：五—五三八〇三五，五—五三八〇五一查詢詳情。

亞米茄電子科技領先 介紹矩陣電路計分牌

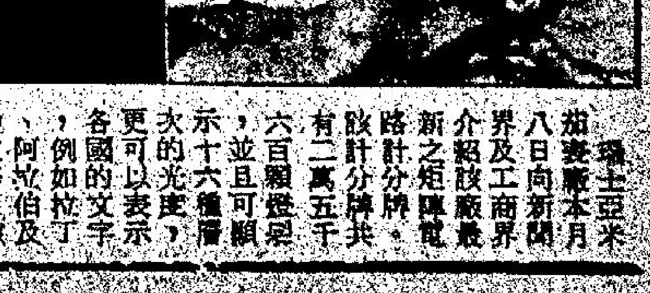

瑞士亞米茄表廠本月八日向新聞界及工商界介紹該廠最新之矩陣電路計分牌。此計分牌共有二萬五千六百顆燈泡，並且可顯示十六種層次的光度，更可以表示各國的文字，例如拉丁、阿拉伯及中文等。該計分牌之另一特點就是可以利用其精密的小型電腦，將照片或影片經電視攝影機或錄影系統在計分牌上顯示出來。

這個先進的計分牌是亞米茄表廠電子體育計時設備的最新發明，亞米茄表秉四十四年奧林匹克世運會計時之經驗。目前全球超過百分之五十的矩陣電路計分牌，都是亞米茄出產及設計。

亞米茄在加拿大艾德蒙吞舉行的英聯邦運動會中担任計時，並且亦被指定為行將在莫斯科舉行的世運會之正式計時，成為瑞士計時中心的主要夥伴。（圖示：亞米茄最新設計之矩陣電路計分牌）。

如蒙惠刊本報廣告請電二八〇七〇八

日晚報聯刊 特別分類廣告
每段二吋二格或四吋一格
每天日晚報
共收費三十五元連刊七天
如登兩段位，每天日晚報
共收費七十元連刊十四天
上期收費 不折不扣
此種廣告祇以業通告為限 啟事及書籍等除外。

亞比林哥 無綫電學校
暑期無綫電工程速成科
學費25元免費發給電籽器材週時间校上課三天暑期內可學會原子粒收音擴音機
無綫電及電視全科日夜基本班 小學程度 七月卅一日開學
無綫電及電視全科日夜深實班 中學程度 七月卅一日開學
船舶電台電訊科九月四日開學 保送考取無綫電生執照
校址：九龍深水埗保安道20至26號自置校舍設備規模龐大歡迎到校參觀索章請電K862483K789115即免費寄上

最新款式 電風扇
8吋 10吋 12吋時間掣 16吋時間掣 枱扇
掛牆扇 14吋 16吋
地扇 14吋 16吋時間掣
$39— $49.50 $79.50 $130 $185 $140 $155 $178 $240
台灣民生公司
四店：尖沙咀．旺角．北角．灣仔

親節表愛心！
紅寶石酒樓／餐廳
港九門市部
六月十二日至十八日舉行
西餅麵飽八折優待週
事重重禮餅券滿二十打送一打多買多送！
燒烤王燒雞 每隻特價 $10.-
港九酒樓聯號 隆重介紹
六大菜四式點心
豐儉隨意
期闔家團叙最適合
食得精，不浪費！
港九各餐廳聯號供應 馳名 龍蝦飯 連飯湯，咖啡或茶 加送 雞尾酒或鮮橙汁 每客仍售$22.-
紅寶石餐廳
環萬宜大厦 5-253953
沙咀香檳大厦 3-677773
子道一四八號 3-808029
打老道六五號 3-041538
紅寶石酒樓
銅鑼灣香港大厦 5-770556
大角咀碼頭對面 3-958139
特約門市部
彌敦道四四二號 3-317085
官塘銀都戲院內 3-891187

卡特福特若再競選

翡翠 娛樂

姜大衛 領銜主演

埃及於一九八零年可自製飛彈及戰機

【開羅十一日合眾國際社電】總統沙達今日稱：埃及將於一九八〇年製造它們首次的第一架戰鬥轟炸機，並且將會出產地對空飛彈及陸軍吉普車。

沙達在蘇彝士運河一個陸軍基地，與空軍官員會談時作出上述宣佈。

雖然沙達沒有詳細說明，現在新聞報告表示：埃及從法國德索里公司尋求一個牌照以便在當地製造米格戰鬥機。該報導稱：埃及同時企圖在法國協助下製造法國響尾蛇飛彈，及在美國汽車公司幫助下自製陸軍吉普車。

這個毫無經驗的軍事工業，是由阿剌伯石油國家聯盟所資助，其中包括阿剌伯聯合酋長國，沙地阿剌伯及科托。

沙達指出：他在去年十一月開始首次訪問耶路撒冷之和平主動尚未失敗。

他說：「和平過程需要時間，因此以色列政府可能會注意它們，及作出適當反應。」

以軍撤出黎南前兩日 基教派與巴勒斯坦爆發激戰

【貝魯特十二日合眾國際社電】在以色列計劃撤出南黎巴嫩前兩日，基督教派與巴勒斯坦槍手在該區爆發激戰。

昨日在基督右翼分子控制的馬查容與巴勒斯坦控制的標奧堡，爆發重炮及迫擊炮戰。上述兩處地點均在駐黎巴嫩爲數約六千名聯合國臨時部隊控制範圍以外。

以色列曾於三月入侵南黎巴嫩，報復巴勒斯坦突擊特拉維北部，並殺害卅五人。以色列曾分兩次由南黎撤退，準備爲本月十三日的撤退鋪路。

聯合國兩名觀察家週六進入標奧堡，聯合國官員曾希望聯合國軍在該處出現，可以遏阻標奧堡與在以色列邊境附近的右翼分子據點的零星重炮及臼炮戰事。

雖然來自以色列的報告謂游擊隊轟炸右翼分子據點，游擊隊否認曾向基督教派還擊。

巴解組織通訊社人員稱：「我們在標奧堡的人員奉命不可還火。」

在南部左翼靈通消息人士同時報導，在聯合國軍東南部防線以北的游擊隊控制的赫斯班尼流域地帶，備受由以色列境內發射的長程槍砲襲擊。迄今仍未能証實上述報告。

這次砲轟，由以色列邊境以南三哩的地區發射。

迄今仍未獲悉這次砲轟造成的傷亡數字，然而左翼靈通消息人士透露該區有五人受傷。

巴勒斯坦槍手發難 黎南基教基地火併

正當以色列定於週二撤出該區的時刻即將到達之際，在南部地區基督教派控制地區的前途，仍然陷於混亂狀態。

據報基督教派曾要求以色列留下，然而以色列則堅持按照原定計劃撤退。

與此同時，聯合國官員表示，他們祇會與由黎巴嫩政府委派的當地當局討論，同時除政府的保安部隊及黎巴嫩軍隊外，任何團體均不准進入在聯合國臨時部隊控制的地區。

問題是右翼分子部隊隸屬戰前黎巴嫩陸軍，而政府迄今仍未有清楚表示是否承認他們。

【特拉維十一日合眾國際社電】以色列電台稱，巴勒斯坦槍手今日在黎巴嫩南部與基督徒陣地駁火。來自邊境通訊員的報導稱，四枚炮彈擊中在馬札揚市附近的挪威聯合國部隊營地，槍戰是在以軍預備離開最後一塊黎巴嫩土地前三天發生的。

南部的基督徒領袖曾要求以色列延遲撤退，但軍方官員稱，撤退將按計劃完成。

基督徒告訴國會議員安朗年說，聯合國部隊將不能保護他們，並任由他們受游擊隊的擺佈，與及截斷他們與以色列的經濟聯繫。

聯合國部隊指揮官艾斯堅將軍在接受以色列電台訪問時稱，以色列人正嘗試令他與基督徒軍事領袖和談。

他說：「最大的問題是究竟我們以甚麼身份與他們和談。」

「我們嘗試從黎巴嫩當局得到澄清──直至澄清以後，我們不知道情勢怎樣，但如現在一樣，那就不好了。」

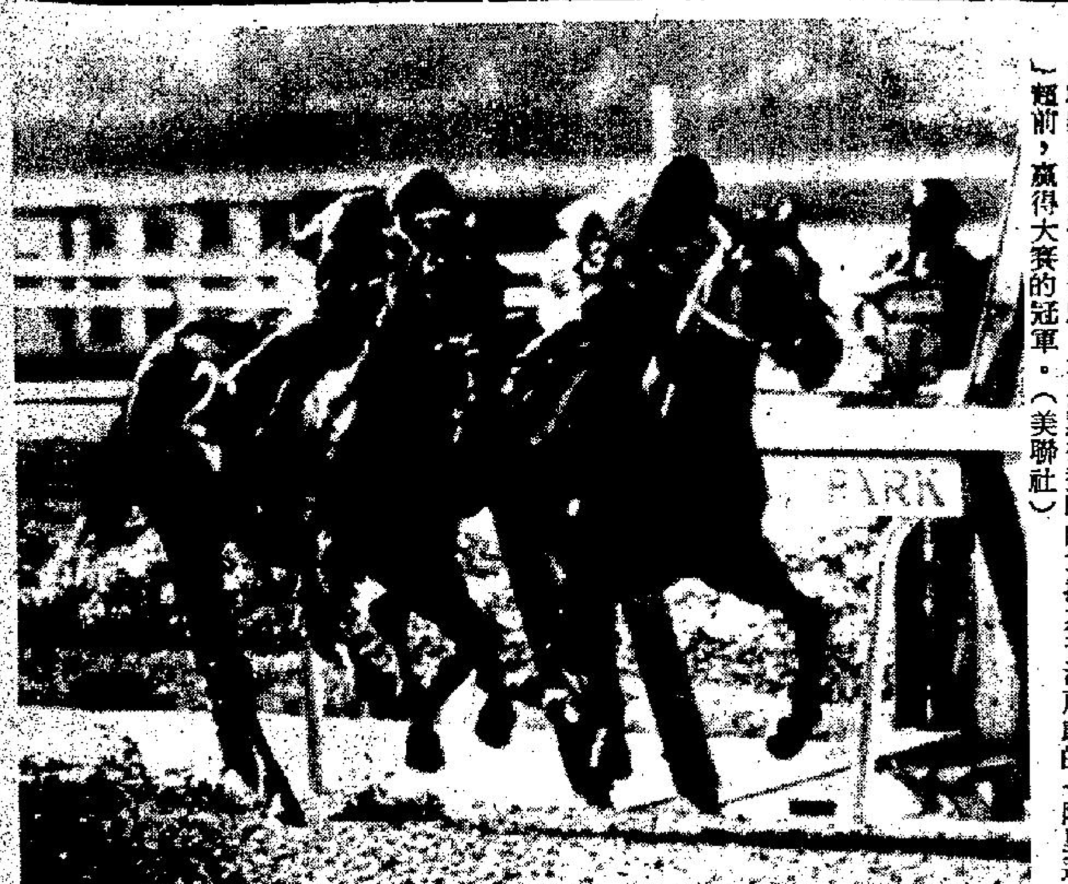

美新馬王 紐約州艾爾蒙城的大賽馬，在內檔的名馬「堅定」由騎師史提夫哥丹策騎，在終點綫對騎師韋拉斯奇滋所騎的「阿里達」短前，贏得大賽的冠軍。（美聯社）

五百名反成田分子 要求結束機場業務

【東京十二日合眾國際社電】約五百名手持火炬，反對成田新國際機場的人士，星期日晚舉行集會，要求立即結束該機場的業務。

當天較早時，警方發現極左派收藏在機場附近的二百一十二個汽油彈，並搜查了反對人士用作藏身之所的六個「堡壘」。

極左派週六晚放出三個汽球，迫使成田機場關閉了廿分鐘，貨運班機更被迫取消。機場於星期日恢復正常。

星期日的集會是「反機場聯盟」於上週一所發動的「百日鬥爭」的一部分。數名激進派分子焚燒木材，未能影響機場的業務。

共同社說，機場人員清除了跑道上的汽球後，航運於星期日恢復正常。

印度研究船爆炸 澳洲搜索生還者

【雪梨十二日合眾國際社電】今日已開始進行海空搜索一艘印度研究船的生還者，該船在發生爆炸後，相信已在西澳洲的卡納旺以西六百五十英哩的海上沉沒。

澳洲皇家海軍一發言人說：該研究船「卡特連納」號，發生爆炸後，星期日晚已沉沒。

該艘研究船載有九人，其中三人據報受傷。澳洲發言人稱，長程的奧里安式飛機，已被派遣出搜尋生還者。

義全民投票今揭曉 政治體制命運待決

【羅馬十二日合眾國際社電】義大利人將於星期一日完成兩天的全民複決投票，這次投票的結果，可能推翻該國的政治體制，打擊警察的反恐怖份子的努力，及衡量出民眾對共產黨與執政的基督民主黨合作的政策的擁護程度。

對兩項建議的投票，已於星期日開始和將於今日下午二時結束。將要表決的兩項建議之一，乃是廢除一九七四年的一項法例，指定把稅收中的四百五十億里拉（五千二百萬美元）供各政黨使用。有等政治專家預測，此項建議如獲通過，會使較小的政黨不能存在。

另一項的建議是授權警察，以應付政治恐怖主義及普通罪犯。批評家認爲此舉破壞憲法賦予人民的民權。

合格的投票人士約有四千一百萬名，星期一第一天的投票人數比較預期的少。迄至星期日下午，參加投票的祇得百分之卅一點四，一九七四年舉行的上一次全民複決投票在同一時間內，有百分之四十六點五的人民參加。

加拿大海外發生大地震

【華盛頓十一日美聯社電】美國及加拿大科學家報導稱，星期日上午在加拿大沿海岸外的北太平洋，發生一次強烈地震。

美國地質研究處說，地震是在國際時間十四時五十五分發生，威力爲黎克特計六級，震源中心在溫高華島外約二百英里。

在加拿大域多利埠的太平洋地質科學中心的科學主任威廉米爾說：震央在域多利西北的屈特仙奴海峽的稍西部，地震儀顯示威力是四點五級至五級。

他說此地震是上月記一地區的餘震，并無傷亡報導。

三林尋寶家計劃 集資打撈鐵達尼號

……取時間，拿出資本進行一項計劃已久的企圖進入英國郵船「鐵達尼」號，不使一間英國打撈公司捷足先登。「鐵達尼」號郵船六十六年前沉沒，有一千五百一十七人隨它葬身龍宮。

西柏林人湯瑪斯哥拉、森馬賁特及胡特曼，一年多以來，設法籌措五千萬馬克（超過二千萬美元），作此行動的必需費用。

他們堅信，可以到達「鐵達尼」號郵船的保險庫，據說內有搭客的有價值財物，尤其是鑽石。三人組成了一間財務公司，迄今他們祇籌得二百五十萬馬克，且實際收到百分之十繳交的現金。

現在有一家英國公司宣佈計劃，深入此沉船殘骸，該三名西柏林人作新呼籲籌措費用，把原定的數目減至五百萬馬克（超過二百萬美元），新的呼籲今秋或明春發動。

「鐵達尼」號郵船一九一二年四月處女航，撞中冰山後在大西洋沉沒。

以色列計劃撥地予巴勒斯坦建國

【紐約十一日美聯社電】時代週刊在其即將出版一期稱：以色列將於不久或稍後給予巴勒斯坦一個祖國──一個固定地址。

它表示：這會是極大冒險，但據美國每週新聞說，就算在選擇方面亦是相當冒險，逐漸地將阿剌伯非猶太人西方銀行在道德上想不過去，同時會譴責以色列爲一個永遠與鄰國敵對之國家。

時代週刊謂：將巴勒斯坦作爲佔領國，只會使他們產生劇烈掙扎之願望。

它報導說：「以色列有一遠大眼光因此承担過去的孤寂及生存記憶之苦惱，一切信任之感覺已經根斷。」

羅德西亞有激戰 數十人死於槍下

【羅德西亞．索爾斯伯利十一日美聯社電】羅德西亞軍事司令部星期日報導：保安部隊和黑人民族主義游擊隊發生激戰，有廿二名黑人，包括九名女子及兩名小孩被殺。

村民說，此外還有三名十三歲男子，十名女子及九名小童被殺。

事件發生於週六，地點是索爾斯伯利中區以北行七十五哩，當時在一個土著保護區巡邏的保安單位，發現游擊隊，並與之發生激戰，司令部發表的公報沒有透露是否有任何羅德西亞士兵被擊斃或受傷。

公報說，游擊隊先行開槍，在隨後發生的戰鬥中，有兩名男子，九名女子及兩名少年被殺。

在索爾斯伯利以北另一個土著保護區發生的另一次戰事，有八名游擊隊被殺。

蘇俄中共數年之內 勢必發生嚴重衝突

「華盛頓戰略與國際研究」指出

【紐約十一日路透社電】據「華盛頓戰略與國際研究」的執行編輯說，中共與蘇俄的重大衝突明顯地可能於數年內發生。

在紐約出版的今期該份雜誌上，以前曾任基辛格助理的米高．李甸引述美國及歐洲防衛機構的消息說：「無法避免的戰爭壓力，將會迫使蘇俄於它認爲中共仍處於軍事劣勢時發動戰爭。」

「自中共與蘇俄進行全面對抗以來，蘇俄首次面對中共意圖迅速發展工業及軍事現代化的局勢。

「在此種情形之下，有等情報人士及西方防衛分析家感覺蘇俄如果要對中共採取任何軍事行動，將須儘快下手，否則便完全任手。」李甸的文章說：「蘇俄應在中共取得武器之前下手，因爲中共有了武器之後，會使蘇俄的軍事行動備受制肘。」

印尼礦務能源部長 預測石油暫不加價

【馬來西亞吉隆坡十二日美聯社電】印尼礦務及能源部長蘇布魯圖今日稱：石油輸出國家組織本月十七日在日內瓦開會討論油價時，可能不會加價。

他在接受馬來西亞商業報章「商業時報」訪問時稱：「鑑於目前石油供求的情況，似乎不可能加價。」

他深信較重要的是找尋對策，應付因美元價格下瀉而導致石油出口國家在石油收入的損失。

他稱：「我們認爲由於通貨膨脹及美元走勢疲弱，印尼遭受重大的損失，同時我們希望作出若干修正，彌補損失。」

敘石油公司僱員 受賄判刑十五年

【大馬士革十一日法新社電】敘利亞石油公司四名僱員，今日被判處入勞工監十五年，及着令向公司交回一千八百八十八萬敘利亞鎊（約四百萬美元），因爲他們接受外國公司的行賄。

這項判決是由國家安全法院最高法庭判處的，法庭又下令將某些被告家中找獲的金錢充公。

同時尚有其他僱員，被判入獄八個月至五年不等。

莫布圖大力整軍紀 處決多名搶掠士兵

【扎伊爾．金沙沙十二日合眾國際社電】爲了加強莫布圖總統撲滅軍中貪污風氣的能力，近日有數名士兵被處決，罪名是在高維茲鎮劫掠財物。

軍方人士說，起碼有四至五名士兵爲軍事法庭判處槍斃，他們被控搶掠二千五百一十名離家逃亡的白人的住所，該等白人是在高維茲鎮上月被叛徒攻陷後逃亡。

早些時，目擊者說士兵利用軍事運輸機，把搶掠到的傢具及家庭用品整批運走。

現在，高維茲鎮白人住宅區的所有住宅及市中心的商店，已被劫掠一空。

槍斃違法亂紀士兵之舉，強調莫布圖已決心改革軍隊。他改革軍隊的首項步驟是成立一支一萬五千人精銳部隊，其戰鬥力之強足以擊退越境入侵者。

卡特福特若再競選 福特可以輕易獲勝

【紐約十一日法新社電】「時代週刊」今日披露一項民意測驗稱：倘若前總統福特與總統卡特現在再發動他們一九七六年的總統競選，福特會輕易擊敗卡特。

從一千零二十人回答之詢問中，百分之四十七擁護福特，百分之三十七支持卡特，而百分之十八未確定他們的選擇。

「時代週刊」指出：甚至更奇怪的是百分之廿八民主黨被詢問者表示，他們會投共和黨之福特一票，其餘百分之十七未肯定他們的選擇。

民意測驗中，百分之四十九對卡特總統之能力有懷疑，百分之四十六對他有信心。在外交政策方面，百分之四十八認爲卡特太軟弱，百分之三十六認爲恰到好處，祇有百分之一覺得他採取太强硬的政策。

最後，百分之五十六的被詢問者表示：一個新的美國與蘇俄限制戰略性武器條約目前是十分危險；而百分之三十二則贊成有一新協議。

俄考慮在太平洋北 加强薩柯夫港軍力

【東京十二日合眾國際社電】日本國防通訊社消息星期一稱，蘇俄正考慮提高其在太平洋北部海岸高薩柯夫港的海軍設備。

消息稱，高薩柯夫港將成爲其在太平洋北部海岸的第四個海軍港口。

高薩柯夫港離日本北海道北端約六十哩。

消息稱，停在太平洋北部海岸四個軍港的蘇俄艦隊由七百五十五艘艦隻組成，包括五十艘飛彈巡洋艦，驅逐艦，及核動力潛艇，而大部份部署在海參威。

消息亦指出，蘇俄將會利用北韓湖山港，以對抗美國第七艦隊及日本軍艦。

北韓主席金日成據報導遲遲不願開放港口予蘇艦艇使用，原因是恐怕損害其與中共之關係。

英美受核子攻擊後有力報復

英退休海軍上將曉諾頓指出

美參院指部署中子彈可免核戰

【倫敦十二日美聯社電】前北約軍事委員會首腦、退休英國海軍上將曉諾頓爵士今日稱，他與美國在受到核子襲擊後，俱毫無疑問，都有能力報復。

他稱，無論蘇俄最新火箭能攪垮美國四分三之火箭地下發射室，但美國仍將有用潛艇發射的飛彈。

曉諾頓在飛行雜誌中評論說：「他們可能未有像蘇最新式的如此長程或如此準確，但其中五十支是每支攜帶十六枚飛彈，並可令蘇俄成爲不毛之地。」

他稱，他不相信蘇俄新式反飛機導彈可以擊落巡航飛彈。

他補充謂：「無論如何，現時還未有部署巡航飛彈，所以它是過於理論的。」

【華盛頓十一日法新社電】參院武裝部隊委員會今天說，美國部署中子彈，將會導致東歐共產國家，着重常規武器，及削減它們在歐洲的核子力量。

委員會的報告否定了把中子彈加入北約歐洲的軍械庫中，會增加兩大超級強國之間發生核子戰爭的危險的說法。它說，不這樣做才會有此種危險。

才與，報告書要求卡特總統採取步驟，儲備各種用來製造中子彈的原料，俾於必要時能迅速供槍才飛彈及八吋口徑砲使用。

卡特總統在四月的時候，決定延遲及暫停進一步發展中子彈，報告書說，如果卡特要恢復製造中子彈，必須花多年的時間，才能在歐洲部署此種武器──除非在美國領土內首先儲備好一切配件及原料。

印度總理德賽强調 絕不製造核子武器

【華盛頓十一日合眾國際社電】印度總理德賽星期日重申，即使全世界都製造核子武器，印度亦不打算製造這種武器。

但他亦說，印度不會簽署容許視察核子設施的禁止核擴散條約，除非其他國家同意這樣做。他說他本週在此間訪問期間，將與卡特總統商談這個敏感問題，並希望這個問題獲致滿意的解決。

他在電台上接受訪問稱：「我個人不認爲有作和平用途的試爆的必要。即使將來全世界都製造核武器，我們仍不會製造這種武器……」

十名寮國青年 乘艇潛入泰國

【泰國那開十一日美聯社電】地方警察於今天宣稱：十名就讀於永珍一間高等國際學校的寮國青年學生，以兩艘小艇橫渡湄公河，潛入泰國境內。

該發言人表示：該批學生年齡由十二至十七歲的學生，告訴此間警方說：他們在逃到泰境前，爲逃避寮國士兵的緝捕，在樹林內匿藏了三天。

其中一名學生向泰警訴說：他不能再忍受在其國內的苛刻生活；並說：他情願在泰國成爲一個難民，也勝於在寮國活活地餓死。

該批學生又說：自從寮國首都被共黨接管以來，他們强迫學生去做其他的雜務，休息時間又少，又不够食物吃。

麗宮 大滿特滿第三天 戰鬥大片名 十二金剛 李馬榮 查理士 布朗臣 下期獻映 蜜蜜甜 男仕們電影

八八八 請支持公益金，捐款寄香港郵箱第八八八號。

晚唱

夏渡月

香港龍船隊，要準備明年衛冕戰

國際扒龍船大賽，昨日在維多利亞港舉行，由於去年日本隊獲冠軍，今年成爲大熱門，但香港之龍船隊健兒，個個慶到架架跳，認爲係奇恥大辱。

今年大賽，日本隊捲土重臨，此外有馬來西亞與新加坡隊，但香港健兒，今次早有準備，決心打敗日本隊，一雪前恥，爲中國龍船隊吐番一口氣！

原來中華健兒，今年三月清明後，已經開始練兵，各區龍船隊之戰士，一早就備戰，到四月底，已經磨到鋒利，所以在初賽中，西貢隊就兩次擊敗日本隊，實力超出一班，日本之大熱門地位，經過初賽後，已經動搖，所以在決賽時，日本隊鎩羽，係意中事，不過賽事中發生碰撞，因而引致發生不愉快事件，則屬於意外。

本來，香港係地主，而且係國際龍舟大賽之主辦人，應該極力維持賽事圓滿進行，激高發場，先至算有風度。

我地好希望國際龍船大賽，今後成爲香港每年舉行之體育節目，明年有更多龍船隊來參加。今年多咗新加坡隊及檳城隊，明年則更有印尼隊、泰國隊，甚至英國之劍橋隊，請英國劍橋之獨木舟好手，都來扒龍船，勝佢地改行扒龍船，有冇辦法與香港之龍船好手較一日之長短。

所以，今次不愉快事件，大會應該立刻作出補救辦法，大可以再來一次友誼賽，由日本隊與西貢隊再決高下，使日本隊敗得心服口服。

其實今次日本隊，決非香港龍船之敵，任從日本仔揀一隊，香港仔隊，都貨箱船隊，元洲仔隊……幾乎每一隊都有擊敗日本實力，原因就係每一個扒龍壯士，今年都人同此心，決不能再讓日本仔奪標歸去，如果日本仔再奪標，就使香港每一個扒龍壯士，都爲之面目無光。

香港龍船隊，今年得第一，明年就要衛冕，而明年度之過江龍，一定實力增強，因爲新加坡及馬來西亞隊都已經在香港定購標準龍船，作爲練兵之用，將來佢地一年練到晚，在苦練之下，將來冇非與下阿崇，一展身手之時，或會技驚四座。

如果香港之龍船大賽，將來有十幾國參加之時，則端陽佳節，在香港就熱鬧到極矣。

嘻吟，人生！

筱碧山

五．電視佬奇遇記

一姐經營十幾間電器店，莫看輕她是女流之輩，而且連小學畢業程度也欠奉，然而深明在香港這個地方經商從買，非得擅走法律罅不可，走得巧妙，樣樣事情都佔便宜，處處遭遇亦居上風，試看太平山下幾許致富人物，乃藉着這種「隆罅」而步步高陞，甚至成爲縉紳名流。所以一姐的電器店機構也是長期聘用一位「法律顧問」，此顧問係一間著名律師樓的退休「師爺」，過去以擅長扭計而馳名於法律界，一姐得此扭計師爺相輔解決一切「疑難雜症」，對管理事業的確裨益不少，換言之，即係替一姐搵到許多着數者也。

這次一姐與亞丁雙方先作口頭上的決定，亞丁願把整間修理電視工場的一半股權，頂讓給一姐，議定代價五十萬元，由承購方分開六個月付款，基本上的扼要條件就是如此。

到亞丁赴約簽署正式成交「協議書」，上到一姐的寫字樓，一姐單獨一人與他面對打交道，由於兩人昨宵有過一幕「輪上奉」不尋常關係，亞丁倚熟賣熟地放蕩形骸，作出輕挑舉止，純粹以一個「情侶」姿態來應付這個「簽字」場面。

兩人在光天白日下的寫字樓裡互作一陣有限度熤親後，一姐旋即整裝理鬢髮，回復老闆的常態，一本正經地從抽屜裡拿出一疊紙張，放在寫字檯上，說道：「亞丁，我哋雖然唔係普通朋友，不過公私都要分明，嗱，呢份就係你哋工場轉讓協議合約，係咁意，你簽番個字啦。」

亞丁揸起這疊紙張一看，嘩，密密麻麻盡是雞腸文字，不由頓感躊躇。

須知亞丁原係由大陸抵此祇有五年光景，修理電視技術與手藝，倒還有一手，至於「鷹格利是」這一門學問，實在祇僅廿六個字母爲限而已，因此眼見這份洋洋數千字的文件，當然像睇天書，不知所云也。

亞丁的猶豫不決神態，一姐自一目了然，於是在旁解說：「亞丁你驚我會裝你彈弓？香港地，乜嘢合約都講英文爲準，呢份嘢，內容離唔開我哋口頭上講過嘅決定嘅，如果你唔信得過我，不如你揸去請教吓識英文嘅朋友，或者搵個律師研究過，都冇所謂喫。」（七五）

古押衙

南宮搏

深情

女皇帝的遺傳在他身上出現？女皇帝——強毅，多智多能，能收能放……

思念在一瞬之間流動，然後，他被除下了衣服，又然後，她的雙眸看着他！他恍然，也動手……

他們相對了——裸露地相看，笑容自她的嘴角展佈，風雷自他的口腔發出，洪濤在奔騰，如怒馬在奔馳地，展開了生了他命中新的一頁。這一頁紀錄他們的至情！至愛。

有兩句古老的語言，海枯石爛，天荒地老。

這是此時情，但這也會成爲恆久情。

……

在人生的新頁中，他們卻很快地分離了，武氏家族的接應人員找到了武韶，而古鴻，同時奉到了命令，要向另一個方向走！他們，一個向西行，一個折而向東行。

古鴻要到金陵和揚州去，武韶則赴秦中，他們分別了——但他們相信不久必然會再見的。

他們相信，不論怎樣，必會成爲夫婦的。

……

戰爭的烽火在河南地燃燒着……

戰爭的烽火使平常生活完全變了樣子。

英雄豪傑們利用戰爭的時日而崛興。

古鴻他們的集團謹慎地活動着，他們曾經過許多次挫折，這回，小心地，不直接介入任何一面，因爲他們有大的雄心，要求以自爲中心而獲得權力，依附祇是手段，他們不欲長期地，眞正地依附旁人。

古鴻在四處奔走着——他還未能參與最高的決策，但是，他又是大任，他要做許多事，聚積錢財，爭取人才，聯絡各方面……

他很忙，他忙到連思念小韶姑的時間都沒有，但是，在戰亂中，他又曾有機會，千里馳驅，和武韶相見了一次——在有他人在場的正常相見。

同時，他的族人也正式向武家提出婚姻，並且致送了聘禮，祇是沒有請期，因爲時局大變，大唐天子已放棄了都城而流亡，同時，發生了政變，皇太子褫奪了父親權力，殺死了丞相楊國忠以及楊貴妃。

這樣的時候，服官和行大事的人，又怎能定下婚期呢？但他們並不着急！武韶的年紀還小，再等二年或三年也不妨事。

至於古鴻，他進入安祿山的佔領區活動………（五七）

風塵三尺劍

東方玉

一：大別山區

從這天起，艾宵宵更像小雲雀一般，經常陪在尹劍宵的身邊，他練功的時候，她就悄悄的退出去，這是娘說的，練功的時候，不可有人打擾。

他練劍的時候，她祇是在旁看着，不敢和他說話，這也是娘說的，練劍的人，要心劍合一，不可有人打岔。

祇有在練功、練劍之餘，和吃飯的時候，她才陪着他聊天，這小天地，就是他們兩人的。

現在，尹劍宵可以感覺得到自己的內功，又有了進步，因爲自己在練功的時候，一呼一吸，震力雖大，但坐着的人，已可穩如泰山，紋風不動，他自然更加不敢稍懈，日夜苦練，這樣又過了半個月，那一呼一吸的震力，吸力，一天天的減弱下來，到了第五個月，反震和反吸之力，已經完全消失，一無所覺了。

尹劍宵不知道這一境界，是不是「秘宗玄功」已經練成了？因爲羊皮紙上，祇有練功的口訣和註釋，卻沒有說明練成玄功，應該有如何一個境界？

祇覺自己每次運功之時，確已做到了返璞還眞，心性空靈，尤其這最近一個月來，自己的目力也在不知不覺的增強了，本來天光一黑，石室中就伸手不見五指，如今在黑暗之中，已可看得清景物了，由此證明自己對「秘宗玄功」，縱然沒有大成，也已小有成就了。

這天，他告訴艾宵宵，自己想試着練練「縮骨功」。

艾宵宵大喜道：「尹大哥，是不是你內功已經練好了？」

尹劍宵道：「不知道，好像有了進步，所以我想試試看。」

艾宵宵取過練功的書，翻了開來，說道：「你先把這口訣背熟了，然後按照平時坐功一樣，心裡默唸口訣，一句一句的去做，我練了三個月，就練成了，尹大哥，再有三個月，你可以出去了。」

尹劍宵道：「祇是我練的內功，和這書本上內功不同，不知練得成練不成呢？」

「一定練得成的，」艾宵宵道：「就是練不成，你就改練這書上的內功試試，總可以吧？」

口訣。

艾宵宵站起身道：「我要去做晚飯了，你一個人唸吧！」

說完，縮着身子，從小洞中鑽了出去。

尹劍宵唸了幾遍，覺得已經背熟，這就依照口訣，緩緩的吸着氣，運起「縮骨功」來。

他這一吸氣，頓覺全身骨骼漸漸擠攏，骨頭和骨頭之間的空隙也隨着逐漸縮小，心中暗暗感到驚奇，忖道：「難道自己一學就會了不成？」

一念及此，立即走到小洞口，先把雙手伸出洞穴，再把頭緩緩的探了出去，竟然輕輕易易就鑽出小洞。

這下不由得大喜若狂，先調勻呼吸，把身子骨骼恢復正常，才大步奔了出去，口中大聲叫道「宵宵，宵宵，我出來了！」

艾宵宵剛做好晚飯，正待端着木盤送進來，聽到尹劍宵的喊聲，不知他發生了甚麼事，急急忙忙的趕了進來，差點和尹劍宵撞個滿懷。

尹劍宵張開雙臂，大喜的叫道：「宵宵，我出來了。」

一把把她擁抱住了。

艾宵宵也欣喜的驚啊一聲：「尹大哥，你眞的出來了。」（四八）

海茫茫

黃思騁

二十八：打聽消息

「我聽說你的先生很有錢，他肯讓你出來做事嗎？」

「這又有甚麼相干，丈夫有錢就不能做事嗎？」

謝樂蒂還不知她的丈夫就是在飛機上和奚雲婷坐在一起的男人。

這一餐茶飲得相當開心，學生時代的那點隔閡在這一天統統都不存在了。在分手的時候，她們將彼此的地址和電話記下來，還準備多邀一些校友來飲茶歡聚。

離開茶樓，藍可蘭說：「我始終想不清李守賢有甚麼事找我，我肯定不是爲了校友通訊的事。」

「他或者不知道你已結婚，在那裏夜長夢多呢！」奚雲婷說。

「這就不對了，阿婷，對他有好印象的是我，而不是他對我有好印象。」

「你怎麼知道他對你沒有好印象？」

「如果他對我有好印象，何用等到現在來找我。」

「除此之外，你說他還有甚麼事找你呢？」

「所以我覺得奇怪。」

「你也不奇怪，回到辦公室馬上打個電話問一問就知道了。」

「我眞的要問一問，我現在有點好奇了。」

「別忘記告訴我，因爲我也有點好奇。」

「阿婷，我們來打賭好嗎？」

「怎麼打賭法？」

「我說是爲了公事。」

「他有甚麼公事和你談，我說是私事。」

「我跟你賭一百塊錢，如果是公事，你輸了；如果是私事，我輸了。」

「我想跟你賭三百。」

「三百就三百，他沒有到現在才來和我叙衷曲的道理，難道這麼多同學都沒有一個告訴他我已結婚了嗎？」

「這也難說，因爲男人找不到老婆也會發急。」

「發急？他爲甚麼要到這時候來發急？而且，老實說，我所欣賞的就是他的那點從容姿態。」

「何必花腦筋去猜度，通通電話自然就有答案。」

「我希望能贏到三百塊錢。」

「你贏不到的。」（一五六）

罪惡天堂

希倫

十：企圖幻滅

「我怎會存心欺騙妳呢？不過，這事欲速不達，祇能慢慢設法，事實上也不容我片面決定，妳該諒解我的處境，妳也總知道我是確確實實地愛妳，目前每月一萬元生活費也足夠妳開銷，何必和要計較甚麼名份？」

「我絕不要永遠做你的黑市姨太太，見不得光，如果早知你是這樣不守諾言的人，當初我就不會和你相好了！」

艾霏半幽怨半撒嬌地在絮絮不休，指責天賜寡情薄倖，結果，宴天賜一面運用銀彈的力量，開支票給她添購珍飾，一面答應回去試勸利燕梅攜同子女往外國去暫住，但他聲明不能保證燕梅一定同意，這樣總算暫時平息了艾霏的怨恨。

宴天賜和利燕梅結婚已有十五年，表面上雖還保持着夫妻的一般情感，但是，燕梅已是半老徐娘，無復當年風韻，何況經過生育兩個兒女之後，青春美已逐漸消失，而艾霏目前祇是花訊年華，比燕梅年青了十多歲，而又是豐姿綽約，曲線玲瓏的靚女，難怪宴天賜會顛倒在她石榴裙下，甘於負擔起她每月一萬元生活費，希望她能夠永遠成爲自己的外室，不過，假如要他完全拋妻棄子去另組一個小家庭，宴天賜卻從來也沒有動過這樣的意念。

這晚上宴天賜想試探妻子的意向，便對燕梅說：「我日來曾經考慮過，阿森他們那些暴徒，日前企圖綁架妳雖沒有成功，但未必會就此罷手，爲了安全着想，妳不如帶同小培小茜往紐約去暫住一個時期，或者就讓孩子們在那裡進學校，妳認爲怎樣？」

「爲甚麼祇要我和孩子們往老遠的美國去呢？」利燕梅感到有點訝異地說：「你要單獨留在這裡是甚麼意思？」

「我剛才已說了，無非是爲了你們的安全，何況表哥趙仲宣他們一家人又是在紐約，可以照顧你們，至於我自己因爲這裡業務上的關係，一時不能夠離開，所以祇好由你們先去。」

「不，難道你的安全就不需顧慮嗎？除非你也和我們一起去，否則，你不要打這個主意，我是絕對不會讓你單獨留下的。」

利燕梅一口就回絕丈夫的提議，從她這一番話，好像是對丈夫特別關切，顯示有禍同當的決心，卻又像是窺破了丈夫心底的秘密，直截了當地要他死了這條心，宴天賜本來就是作賊心虛，生怕露出馬脚，現在感覺到話不投機，也就祇好默然，不敢再多說了。

小說

情關

浣花生

十一：愛的波折

一會碧珊果然到來，神情慘淡，常山替她要了飲料，說道：「盧小姐，我們是少年人，有少年人的性格和思想，也不是偶然，這次結交，彼此能坦誠相對，有很多關於小姐和程子儀的事，我要知道。」

碧珊雙眼一紅，要哭，又不敢哭，在餐廳裡哭，是引人注意的，她咳了兩聲，畏怯地問道：「你見過他？」

常山點了點頭道：「對了，他來找我，其實，我們以前，是不認識，他知道我也曾和小姐見面，同時，小姐到過我家，便來找我，他未有往日本，也未有往別的地方，祇是躲在海角。」

碧珊又想哭，但大力的把下唇咬着，忍着她的淚。

「爲了甚麼？」常山懇切的問。

「除了我之外，家裡的人，都不高興他。」碧珊咳了兩聲，然後清楚地說出，她在極悲哀的中間，顯出了冷靜。

「這是老調兒，但愛情祇有自己，沒有旁人的，准許第三者參加意見，便不成爲愛情，你不能突圍而出？」常山問。

「我死也不怕，還怕甚麼？但他沒有勇氣。」碧珊答，她更冷靜了，充份表現她果敢精神。

常山接受了她的解釋，程子儀確是欠缺勇氣，碧珊也曾用自殺表達她的決心，程子儀沒有。

「若是他有突破的表現？小姐……」常山問。

「祇要他有勇氣，甚麼也可解決，高先生，單是我一方面有勇氣，還是不夠的，我明白，死不是解決事情的辦法，前次我自殺，祇是一時憤慨，我恨他，他太懦弱了，令我失望，我憎厭他，他……」碧珊又要哭。

「你的家人，爲甚麼個個不高興他？難道他每一件事情發生，都有原因的，有令人憎厭的地方？」常山又問。

「不是不高興他，而是不高興我和他結合。」碧珊的答話，比前辭盡了一些。

「這是你們兩人的事，怎容他人反對？」常山說。

「但我的妹子紫珊，也愛上了他，我卻愛我的妹子，……」碧珊說，常山恍然大悟，知道是一個結子，解不開的結子。

打手

高華

十九：無人眞正愛過我

劉民榮把會見海棠的經過，告訴小茵，他說：「我現在要先對付側頭康，因爲他比較棘手，解決了這個人，醉貓林就不成問題，一個醉到天昏地黑人事不知的人，被我殺死的機會多得很。」

小茵道：「劉大哥，我也不一定要你替我報仇，假如情況太不利的話[illegible]的。」

「不必說多謝，如果不是你打電話幫我的忙，我早就吃了很大的虧，現在我已經向麥叔辭了職，目的就是對付關老六這批人。」

「你得特別小心。」

「當然，我現在是孤軍作戰，怎能夠不小心，如果我輕率的話，性命就完了。」

「可惜我還不能幫你的忙，現在我身上的傷正在結痂，醫生說，最快要十天或者半月才恢復，現在我已經比以前强壯了，祇是，臉上受了刀傷，已經變成醜八怪……」說到這裡，她長長的嘆了一口氣。

劉民榮道：「不要擔憂，你還是

我現在已經不在乎了，漂亮又有甚麼用，像我這樣的女人，漂亮也是痛苦的，不漂亮也許少了許多痛苦，今後，我會變成另一個人，在工廠做工，或者去打住家工，討兩餐，相信可以的。」

劉民榮道：「不要悲觀，待妳痊癒以後，我陪妳到處地去玩十天或半月。」

「你這句話……」小茵說。

劉民榮道：「我是說，喜歡妳，是我的眞心話，我不會欺騙妳的，爲甚麼我急於要找側頭康與醉貓林報仇？就是他傷了我心愛的人。」

小茵握住他的手道：「多謝，劉大哥，這兩句話，即是是暫時騙我，[illegible]

夏日懷念北平小食

炎熱的夏天，常常會感到不開胃，有時好像甚麼也不合胃口，禁不住會想到北平夏季的各種小吃。

一般北平人，都是祇吃兩頓飯，祇有午飯、晚飯，而沒有早飯，早晨祇吃點心，有錢人家的老年人，以燕窩、雞蛋等爲早點；窮家則多以昨天剩下來的糕餅冷飯果腹，所謂一般中等人家，尤其須要上班的或上學的，多數吃蔴醬燒餅和油炸檜（鬼），一個燒餅，一個油炸檜謂之一套，那麼這一套就把早點解決了。

蔴醬燒餅，是把芝蔴醬裹在牛油牛水合成的麵粉裡，面上黏了芝蔴而烤成，既酥且軟，香美可口。

跟油炸檜同類的東西有三種，通常稱之爲油炸檜的，是橄核狀圈型的，脆得像玻璃。另一種是油條，水份較多，焦而不脆，和我們現在所吃的一樣。第三種是「爐箆兒」，一張有盤子那麼大，中間割了幾條裂縫，炸得也和圈[illegible]草了。所，這兩種東西多數是有舖房的燒餅舖賣，路邊的攤子多賣油條。

豆漿在北平非常普遍，價廉而營養豐富，早晨九點鐘以前，較衝要的街頭胡口，都有一兩個攤子兼賣油條。他們的主要顧客是學生，因爲北平的學生特別多，恐怕世界上任何城市都不能和故都北平相比。

在早點之中，有一種其他地方所沒有的，且是一種最廉價的東西，而專賣給生活優裕的人，窮人是不喜歡，那就是「豆汁兒」。

這種東西是做粉絲或豆粉的渣滓，鄉下人都用它餵猪，爲灰綠色，用水鬭得和豆漿差不多的流質。

北平人的習慣，是中午吃麵，晚間吃飯，祇能在菜上面變花樣，不論是小米、稻米、粳米，和北平人很少吃的高粱米，總之都是飯。麵粉在北方人手裡弄出來的花樣，細分起來，不下百種，包括麵食和點心，可說不勝枚舉，這裡祇談夏天最普通的一些吃法。

[illegible]涼水，成爲涼麵，譬如蔴醬麵，除加用水鬭好的芝蔴醬外，還加醋、芥末和黃瓜絲、芹菜絲、豆芽、豆嘴兒等麵碼。喜歡刺激的可加辣椒油，又涼又酸又辣，爽口之至。

炸醬麵、打鹵麵，除不加芥末外，如醋、辣椒油和菜類麵碼也要加一些才可口。麵本身的花樣也不少，分撥麵、機器麵、麵片兒、刀削麵、貓耳朵等。

餃子大致也可分三種，煮餃子、餃蒸子、鍋貼兒。煮的餃子最小，蒸的大如兒童的拳頭，鍋貼最大。至於餡兒，大多數瓜菜和肉類都可以作餡兒，祇有一些酸的辣的，如番茄、辣椒等，都不能用。

（上）

「誓山盟」續稿未到暫停一天。

金明 ‧ 龍華‧恆星‧油麻地‧福星 ‧ 麗華‧英華 K921958 K211655 ‧ 海運‧百樂 K678091 H702412 ‧ 紐約‧凱聲 5-768721 3-816656 ‧ 新都‧快樂 H773496 K666148 ‧ 京都‧麗聲 ‧ 新華‧東方

港九影院聯合廣告

即日獻映 國府頒獎 粵語對白 狂笑喜劇 剃錯大牙 拆錯骨 張雅芝 趙雷 主演 張森 導演

今天盛大聯映 暴露黑幕‧五花八門 出鐘 丁珮 陳維英 林洋洋 米蘭 孟秋 白彪 張力 李鼎家 韓國材 洪金寶

狂滿天早 今請 諷刺喜劇 張趙 雷芝 雅山 海關 主演 剃錯大牙 拆錯骨 不兒童宜 明天早場 麗華 得你係嘅 英華 癡男女

恆星戲院：百樂中環售票處 今天五場 巨星獻片 請早訂座 安妮歌演 仙舞飄飄 海運午夜場：獨行神鎗俠

今天凱聲紐約 兩場 美聯公司艷情巨片 兒童不宜 影片最佳！包括金像四大獎 安妮荷爾 戴頓姬安 活地阿倫主演

今天五場聯映 恆星戲院：新都中環售票處 歐美公司突破座錄 鬼王 凶魔邪煞妖火鳳凰 好得人驚 新都 快樂

第二週今天五場 奇謀妙計扒金磚 米高堅 小英生 美芝芭利

滿今仍早請 蘇珊娜 梨花劫 米高克 主演 新華午夜場：猛龍

翡翠‧荷李活‧亞洲‧蘭宮‧黃金 ‧ 娛樂‧寶聲‧明月‧民樂 ‧ 金門‧樂聲 ‧ 皇后‧皇都‧嘉禾 ‧ 利舞台‧倫敦‧影都‧國都 ‧ 文華‧明珠 ‧ 總統‧華盛頓‧金冠‧豪華‧大華

今天全綫映五場 加午夜場：荷李活 針鎖喉手 姜大衛 陳惠敏 羅烈 陳萍 葉靈芝 沈莉薇 何夢華 導演 拳法新門 招式鬥勁

步步追踪 陣陣疑雲 今日五場 未看速看 針鎖喉手 暴幕高潮 場場戲肉

今天五場 請即定座 預售三天 艾曼妞遊世界 羅珍娜主演 今天五場 鬼王

今天五場獻映 端午節賀節喜劇 剃錯大牙 拆錯骨 張森 徐二牛 導演 趙雅芝 張雷 主演

讚不絕口 超速魔轆

假釋出獄 遭受歧視 把心一橫 再度犯法 小人物 改邪歸正 "STRAIGHT TIME" 德斯汀荷夫曼

今天五場 鹹濕特務

大爆滿今請 羅拉珍沙 野性艾曼

FEMALE ASSISTANT
...D BY AN OPENING REPRESENTATIVE
...TILE GARMENT FIELD, WITH EXPER-
...AGE UNDER 25, FLUENCY IN ENGLISH &
...IN AND ACCOUNTING KNOWLEDGE BUT
...SENTIAL. PLEASE SEND DETAILED
...ION STATING EXPECTED SALARY WITH
...TO 2ND FL., SOLAR HOUSE, 26-28 DES
...OAD, CENTRAL, H.K. ATTN. MR. CHAN
...UNE 5TH.
聘請

海洋酒店 尖沙咀 純粹房租 漆咸道33－35號二樓赫德道口 友聯銀行樓上 電話：3-669859 時租：23、28、48元租2小時送1小時

帝皇小築 尖沙咀 純粹房租 金巴利道54－56號地庫近天文台道口 電話：3-660608 時租：28元 過夜42元

中聯 提防假冒 5-627922 5-628973 3-632345 3-333532 1958年創業

商業

善補靈藥 外施 元培本固‧体壯堅強

醫藥

聲明啟事

啟事

招租 二樓招租 深水埗西洋菜街 五號

紀文吳 卦命哲學專家 研究卜易命理二十多年 香港灣仔莊士敦道128號二樓 電話5748488

工商晚報 分類廣告 銷數廣 效力大 收費廉 每段大字四個，小字三十四個，每天二元（日晚聯刊，每天四元），醫藥類每天三元，不折不扣，以四段爲限（聯刊不在此限）
洽刊處
（一）中區辦事處利源東街八號地下 電話：二式五四九五‧二式壹式三八
（二）灣仔分域街十八號本報總廣告部 電話：二七九三零七‧二八零七零八
（三）彌敦道壹零零號東英大廈式零壹室生記補摺處
（四）旺角荔枝角道廿二號東興大廈生記補摺處
（五）油麻地上海街三壹九號老寶公司
（六）九龍城周生生珠寶金行有限公司（太子道四三式號）
（七）青山道周生生珠寶金行有限公司（青山道三式六號）
（八）油麻地周生生珠寶金行有限公司（彌敦道二式一號）
（九）旺角周生生珠寶金行有限公司（彌敦道七零七號）
（十）深水埗周生生珠寶金行有限公司（大埔道四十七號）
（十一）紅磡周生生珠寶金行有限公司（蕪湖街九十九號）
（十二）佐敦道周生生珠寶金行有限公司（佐敦道三十七號L）
（十三）荃灣周生生珠寶金行有限公司（荃灣青山道一九九五號C）
（十四）元朗周生生珠寶金行有限公司（元朗青山道八十七號）
（十五）荃灣新區第二十六座十七號中華書局
涉及法律性廣告，請携同身份證

科學世界

第六七零期 逢星期一刊出

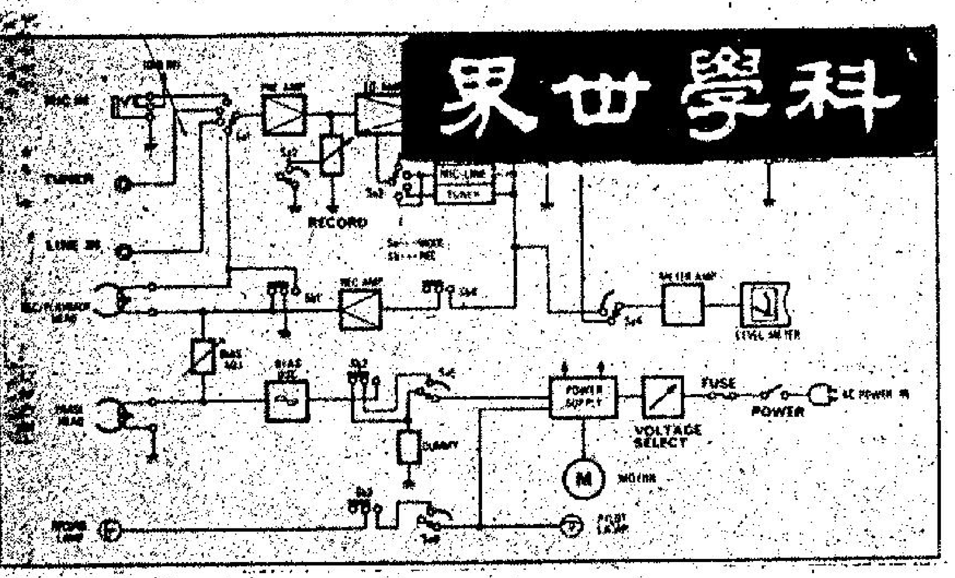

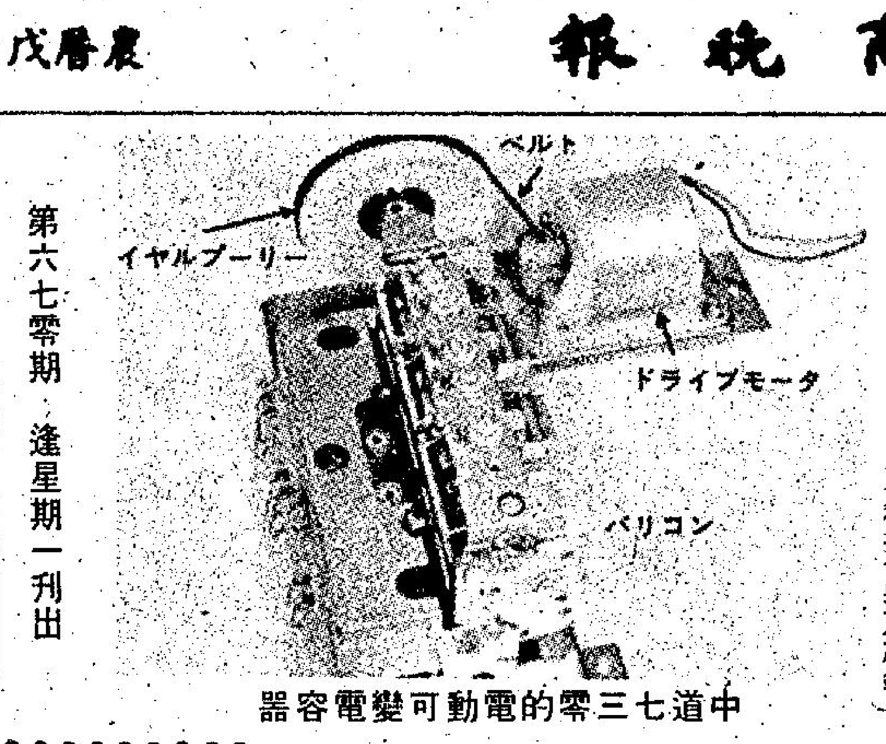

中道七三零的電動可變電容器

合併式收擴機

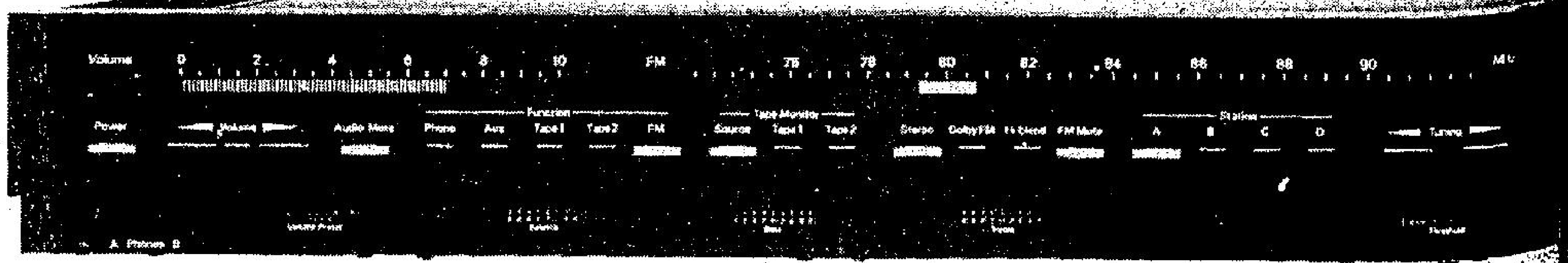

以生產卡式錄音座馳名於世的日本中道研究室，近年來大舉進軍音響器材市場，它除了早年成名之作的700及1000型三磁頭卡式座將卡式帶進一個新領域之外，他們的610和620擴音機，亦在失真率方面創下了新紀錄。最近更推出了一款大功率的收音擴音機，不但特性傑出，而且還擁有許多新設計。使人覺得中道出品似乎是件件皆精的。

這款新面世的中道730型，是一部黑金剛，由面至底全部黑色，大概是根據「黑色就是美麗」的格言而設計的吧！

中道730的結構十分複雜，但面板上卻連一個旋鈕也沒有，要不是按鍵，就是滑桿式的控制器，該機的面板根據功能掣的安排可分成三列。上層的左邊，是一個0——10的綫性電平表，右方是一行很長的FM刻板，該機是採用兩種選台的方式，第一種是利用四個預選台掣，按下A、B、C、D，便可接收到預定的四種節目。另一方式是利用兩個按鍵，按下左方的一個，該機便會由高頻往低頻率自動選台，到達某一電台，會自動停止；右邊的一個按鍵則由低頻向高頻掃去。全部自動化。第二列的功能掣最多，由左方開始，第一個是電源開關掣，第二組則是音量掣，它由三個按鍵組成，按左邊的一個，音量會由大而小；按右邊的一個則由小而大。當達到適當的音量時，只需按一下中間的按鍵，音量便固定在該位置了，再向右是監音掣，以及由五個按鍵組成的訊源選擇掣。向右的另一組錄音監聽掣，可接用兩部錄音座。再右是身歷聲收音，杜比FM，高頻濾波器以及FM監音掣。而最右邊的六個按鍵就是前面提及的預選台掣和自動選台系統了。

至於最下面的一列則是高、低音控制器，聲道平衡器，預選音量掣及AB耳機插口等等控制器了。

中道730的機身很薄，所以設計時的「難度」很大，特別是結構又是如斯的複雜，該機採用了磁環變壓器，電腦級的大電容MOS FET集成體以及一切最新元件，故各方面的性能都很高，該機FM的選擇性在70DB以上，失真率低於0.15%，訊噪比在68DB以上。

在功率放大部分，該機能每聲道輸出105W RMS（8歐）的功率，總功率達210W之巨，而且失真率奇低，由1W——105W均低於0.003%以下，它並且採用直流及交流兩種負回輸既獲得良好的低頻響應，又有高度的穩定度。

前置放大部分的失真率亦很低，在20HZ—20000HZ 間低於0.06%，唱頭端的輸入換算噪音達—137DB以上。值得一提的是730並附有杜比系統，可說一切先進的設計均溶爲一爐了。

中道產品本港總代理爲愛寧無綫電公司。

山水百七十瓦合併式放大器

山水牌AU—717型一百七十瓦合併式放大器，是一部黑色面板和有一對大挽手的專業型擴音機，它的面板上各種控制器及旋鈕，排列整齊，使用容易，揚聲器的控制，可隨意使用一對或兩對，俱在面板上管理，而音調控制部分，無論高音或低音，都可以轉換頻率中心，低音部分，可用四百赫或二百赫，高音部分，可用三千赫或六千赫。並有「取消」掣，訊號可以把音調控制部分傍路，直入直出。並設有低頻濾波器及響度控制等，這些功能，皆用一排按鈕製管理。

山水AU—717型的輸出功率爲每聲道八十五瓦特，負荷八歐姆，頻應範圍由二十赫至二萬赫，失真率爲0·025%，互調失真亦爲0·025%，阻尼因數在八歐姆負荷時爲六十。功率放大部分的頻率響應範圍，自零赫至二十萬赫僅爲負三分貝。

該機的靈敏度，當滿額輸出時，唱頭輸入爲二點五毫伏，高電平輸入爲一百五十毫伏，唱頭輸入特性RIAA，正負爲零點二分貝，最高容許電壓，高達三百五十毫伏。

山水AU—717型的訊噪比很高，磁唱頭時爲七十八分貝，高電平時，可達一百分貝，高低音控制，是正負十分貝（低音在五十赫，高音在一千五百赫），超低頻濾波點在十六赫，每倍音程六分貝，高頻濾波點在一萬赫，亦爲每倍音程六分貝，寂靜控制爲負二十分貝。

該機雖然是合併式放大器，但前級控音器和後級功率放大器，可以分離使用，因爲它的控音器輸出插口及功率放大器輸入插口是分開的，可單獨或合併使用，因此甚爲便利。

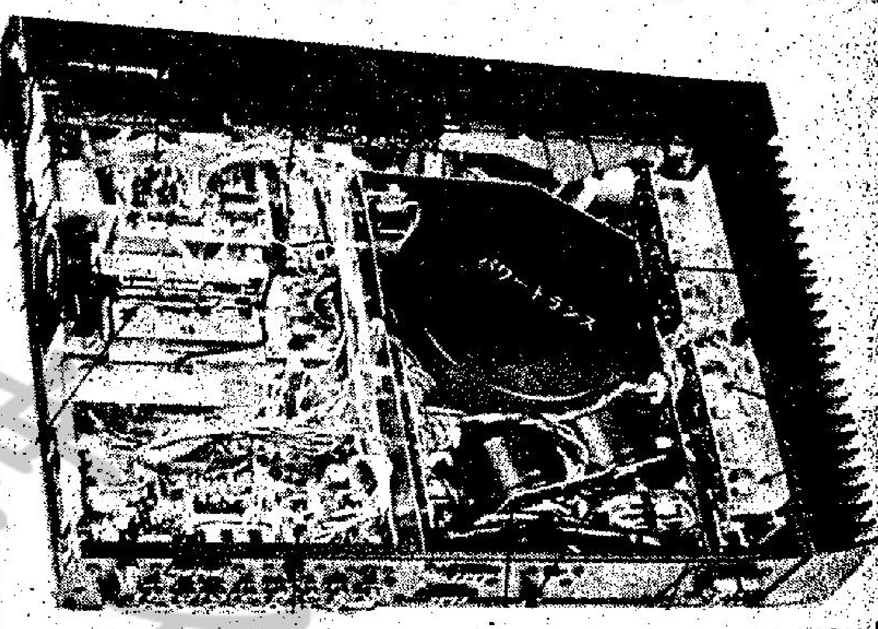

談失真

長久以來，「諧波失真」和「互調失真」，一直是用來衡量擴音機質素的兩種最主要的指標，任何一個人去選購擴音機時，總會留意一下那副擴音機的失真數據的，譬如是0·1%失真或0·05%失真之類，如果這失真的數據之前，沒有冠以任何說明的，那麼這失真就必是「諧波失真」無疑，更精細一點的說明，則會分別註明是「諧波失真」或「互調失真」的。

所謂「諧波失真」的情形是這樣的，原來當我們向一副擴音機輸入一個純一千週的訊號時，在它的輸出端，並不是祇有一個經過放大後而增強的純一千週的訊號。雖然我們是渴望能做到這樣的，但是在經過放大的訊號中，我們總發現毫無例外地滲雜了一些我們不希望有的東西，其中有擴音機本身所產生的「噪音」，以及以輸入訊號（1000HZ）爲基數的倍數的訊號，像2000HZ，3000HZ，4000HZ……，這些原本沒有的高次諧波，我們便稱之爲「諧波失真」。

在另一方面，當擴音機輸入了兩個以上的純正絃波訊號時（事實上沒有一種音樂或樂器所發出的是單一的純正絃波的），在經過放大之後，很奇怪的，由於它們之間的互相接觸，又竟然會產生別的一種與原來訊號毫無關係的新訊號來。例如當我們輸入了60HZ和7000HZ的兩種訊號，但輸出端卻會有與該二訊號完全無關的訊號來，我們稱之爲「互調失真」。多年來，我們都[illegible]，這兩種失真的確和「重播」的質素有極其重要的關連，失真愈低的，重播的質素也相應的提高。但是近兩年我們又同時發現，影響擴音機的音響效果的，並不祇這兩種失真，理由是一些諧波和互調失真均在0.5%以下的擴音機，我們仍然發覺它們有可以聽得出的不妥之處，經過研究，知道除了「諧波失真」和「互調失真」（姑稱之爲「瞬時失真」）外，還有「相位失真」、「瞬時失真」等的存在，「諧波失真」因爲會令不同的頻率產生不同程度的放大，所以會產生「音調畸變」的失真，聽起來和真的音樂有不同的味道；「互調失真」容易造成「聽覺疲勞」，使聽者祇聽了不太長的時間已經感覺到十分疲倦；而「相位失真」則因爲形成高、中、低音不是同一時間送到人的耳朵中去，所以會出現「混亂」的現象；而瞬態失真，則因擴音機在某一瞬間會處於「飽和」狀態之下，回復的反應遲鈍，音響的層次不佳，特別是高潮的「爆棚」的瞬間模糊不清。

馬蘭斯150型接收器
附有示波器調節

對於FM調諧器的要求，自從廣播「身歷聲」化後，人們已經愈來愈嚴格了。

在本港的市場上，調諧器的品種，一向並不太多，特別是在「高級」產品的領域，更如鳳毛麟角，這無疑是受到長久以來低水準的單聲道廣播的影響，銷數不理想，以致供應商不敢訂貨的關係。

可是以本港的地形，以及人們對音響要求高水準，目前最迫切需求的，也正是高級調諧器，而本文介紹的MARANTZ 150調諧器，正是少數高級產品中的一種傑出的貨色。

資深的玩家們，一定還會記得在電子管時代，MARANTZ已生產過一款極名貴的10B型調諧器，其後，在數年前，又生產了另一款性能卓越的120B型調諧器，它們都顯赫一時的，而本文的150是籲取了10B和120B的優點，再加上目前最新的科技結晶熔滙而成的，所以效能之高，是調諧器中所罕見的。

讓我們先談一談該機的精彩結構。一部調諧器的靈敏度、選擇性、與過荷特性，固然與該機的高頻放大端的設計有很大的關係，但RF部分，祇要背於用上乘的材料，例如同步性能佳的多節同軸電容器，優秀的MOS FET等，差不多任何設計者，都能製得出好東西來。但對於中頻放大級則不同了，因爲全機的選擇性、靈敏度、失真率、頻率響應，大部分都決定於中頻放大級的身上。而這些特性又具有互相矛盾的關係，因爲選擇性與通頻帶的關係就幾乎是衝突的，所以令到中頻級的設計，倍增麻煩。目前常用的「中頻變壓器」、「陶瓷濾波器」或者「晶體濾波器」，在選擇性、通頻帶、失真率和綫性相位方面都不能互相兼顧。MARANTZ的工程師在這方面有一個重大的突破，他們採用了一種特殊設計的18極綫性相位的LC濾波器，取代了其他形式的設計，在相位失真方面，比其他類型的設計，減少了十五倍，而對於諧波失真和互調失真，也獲得了改善。

在FM身歷聲解碼器方面，150又應用了性能最佳的（PLL）相鎖電路，這種最時代化的設計，有最高的聲道分隔能力，低失真和毋須調整校準的優點，可免除了日後因失調而令效能降低的困擾。

MARANTZ 150的另一特色是利用三吋的示波器，取代了傳統式的調諧電表，用示波器作監示觀察，毫無疑問的比其他方法更佳，除了費用較貴之外，因爲示波器不但能夠觀察到訊號的強度，調諧是否準確，而且同時可以觀察到噪音的電平以及有沒有「多道反射」失真的情況，這些都是採用電平表無法顯示出來的。

該三吋示波器還同等可以作爲四聲道的音場指示器，具有一物數用之妙處。

根據廠方公佈的規格，MARANTZ 150調諧器的性能是極爲傑出的，該機的靈敏度高達一點二微秒（訊噪比三十分貝），在五微秒輸入時，有五十八分貝的訊噪比；十微秒時爲六十分貝，五十微秒時爲七十二分貝，諧波失真以單聲道接收時爲0.15%，身歷聲時仍少於0.3%，選擇性爲八十五分貝，覆蓋系數爲一分貝。在1KHZ時，聲道分隔率達四十五分貝。中頻級排斥率；輸出訊號排斥率以及鏡頻干擾排斥率均高至一〇五分貝。中波收音的靈敏度二十微秒。AM抑制率六十五分貝。

使用150調諧器是一項很愉快的享受，它在本港許多收音環境較差的地區，均有出人意表的表現，在一般情形下，一枝簡單的室內天綫，已經有令人滿意的成績，誠爲調諧器中的精品。

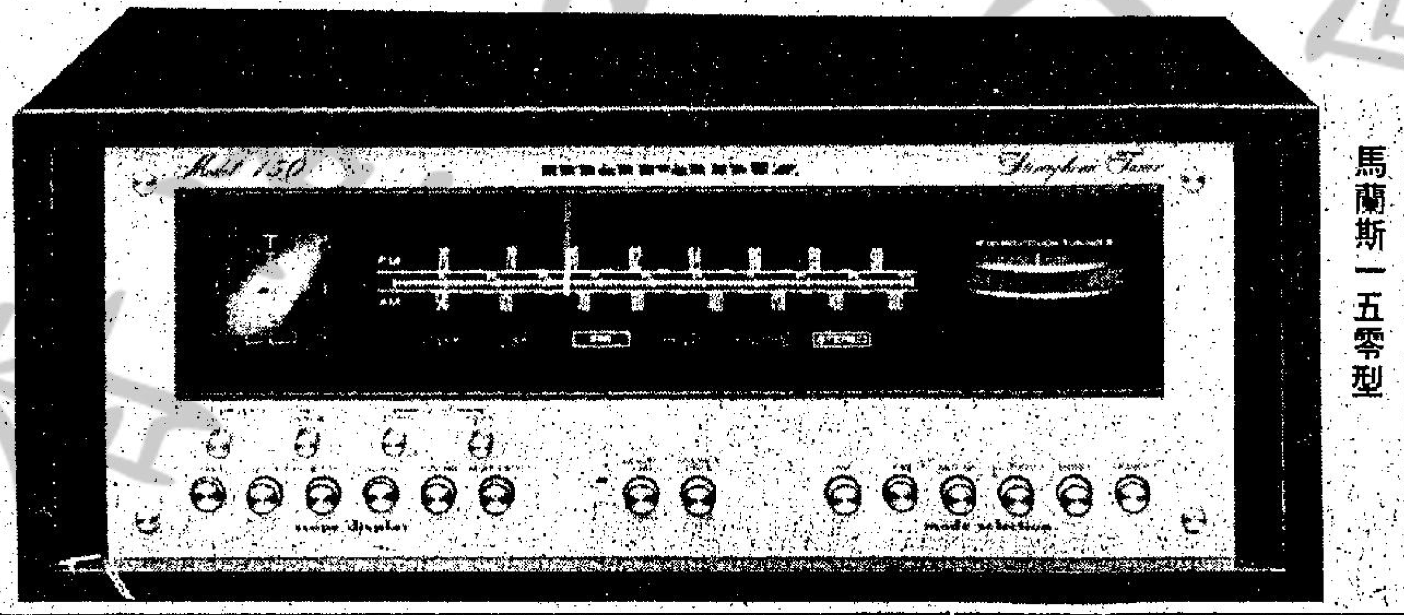

馬蘭斯一五零型

National Technics

完美音樂再生之切實保証

SU-9070
直流（DC）前級放大器
*內置動圈唱頭放大器，直接匹配任何類型動圈唱頭
*RIAA均衡曲線高度準確，由20Hz至20,000Hz僅±0.2dB以內
*採用超低噪音M47L及M57L晶體管，S/N比高達88dB
*總諧波失眞低於0.003%

SE-9060
直流（DC）後級放大器
*純直流化設計，無交連電容；頻應0～100,000Hz（—1dB）
*左右聲道獨立穩壓供電輸出功率足70W×2
*三段達靈頓式放大，純對稱單端推挽電路，頻率響應平直，總諧波失眞低於0.02%（20～20KHz）
*設有BTL橋式開關掣，作單聲道用功率高達160W（8Ω，RMS）

*由即日起，本公司全面免費提供Technics器材安裝及接綫服務。

National 樂聲牌 垂詢請電3-315111

服務部：九龍官塘創業街36號鱷氏工業大廈 電話：3-430161
信興電器貿易有限公司
九龍彌敦道625號麗斯大廈二/三樓 電話：3-315111
香港中環聯邦大廈1401室 電話：5-256161-8
樂聲牌音響中心 九龍重慶大廈 電話：3-669225

星牌
SUPER
ANRS又創新
25燈人馬上陣

*最新KD-85型：
獨有五頻段25盞峯值指示燈（Spectro Peak Indicators），清楚顯示各段音頻之錄放音强度；電平校正更爲輕易準確；配合全邏輯電路控制之驅動結構與FG直流伺服馬達，使運速恒定並將抖擺率降低至0.05%（WRMS）；應用SA磁頭與Super ANRS噪音抑制系統，高頻毫無損失，頻應闊達30～16,000Hz，S/N比優於66dB

*最新KD-25型：
五峯值電平燈，配合磁帶偏壓及均衡選擇掣，保障最佳錄音動態範圍；SA磁頭及杜比系統使抖擺率低達0.06%（WRMS），S/N比優於66dB，頻應40—15,000Hz 訂價合理非常

JVC星牌
信興星牌電業有限公司
九龍彌敦道625號麗斯大廈四樓
電話：3-308331-5
香港皇后大道中58號振邦大廈閣樓
電話：5-236074-5

暑期馬經

利捷典型快馬 濃雨韌力增强

點將錄　士馬

筆者在本文每年暑期中列有舊馬新評，將舊馬在過去一季之演出作從新檢討，好作讀者在來季中選馬有更多資料。但由於今季原班馬影響甚大。所以今季所寫之方式有多少不同，而將現役馬匹逐匹詳評，好作一個比較；用較綜合性方式撰寫，使馬迷對馬匹之性能及場地之適應有更進一步之認識。

利捷　在英國黑皮書評分一〇七分，而最新狀態新評分亦有九十八分之多，在本港亦評一二二分，可見受重視，今季之格型仍未長成，全季出賽過三次，所贏之一仗一二三五公尺縮快地一分十三秒六，成績已相當不俗，再出千四公尺沙地，因身重未熟關係，但仍被熱捧，結果包尾而回，主因為沙地欠佳，幕後亦乏信心。雖然過去一季跑得少，展望將來仍會在短途方面發展，觀在本季一二三五公一役輕騎而贏之情況，跑快地，走勢從容，落腳特別輕，為此駒優點之一。來季如多操收身，在頂班跑中短途有惡氣。場地性能，宜乾快場地、沙地及爛地均有影響。

寶喜　此駒有一特性為跑長途韌力足，憑平均速度每使後上馬追得吃力，本來升上頂班遇着大批質新份子照計吃虧，但在變化場地中則未容低估，此駒幾在賓士馬房，由馬彼得主理，但估不到騎得最出色者却為羅國洲，說來此對配搭亦為巧合，賓士與羅國洲過往一向甚少有交往，而在騎師邀請盃賽中因抽簽關係而配洲仔執韁，結果臨場成冷門，羅國洲並不在前路放盡，入直路尚可與祥駒一門，結果僅以三乘見負，而祥駒所造出之時間為好地一分四十九秒五，破此程紀錄，而寶喜所造之時間亦接近一分五十秒已覺不凡。初時此駒給人之印象可能為偶然演出較佳，但至季末再用羅國洲跑一六五〇公尺，適逢爛地，果然能走入亞軍，亦敗在摩加利之腳下，今次則為新旺。可見羅國洲騎此駒特別合拍，來季如仍有機會合作，再得場地之助，跑中長途仍有實力，場地性能喜軟爛地，沙地勉可，乾快地則稍吃虧。

濃雨　前季完成三捷後，本季仍在短途方面發展，但今季在頂班祇能贏過一次一二三五公尺，壓倒夠威時間為好地一分十三秒二，平此程紀錄，但季末與夠威同場，今次則無反先之力，而夠威之演出亦實太好，且打破此程紀錄，以一分十三秒一紀錄之時間贏馬，而是役濃雨起步亦有多小意外，否則不會輸五馬位之多，起碼尚有得門。最後一仗跑一六五〇公尺亦能入閘，可見此駒演出之穩，今季之上名率甚高，由九七五公尺至一六五〇公尺未嘗落第過。來季尚可望進步，歸根到底，本身仍以中短途速度較佳，場地性能適應相當廣泛，跑軟爛地特別出色，乾快地可應付，沙地則普通而亦未有過賽績。

四方八面
蘇廐對老馬保養確有其獨特手法

△向以老驟深算見稱的蘇芬諾夫，練馬功夫依然居人之上，許多馬迷都深信老蘇與佐治摩亞有得拘吓手爪。本來馬房的成績，蘇廐比摩廐有距離，比陳廐落後少少。這三個馬房進行的競賽部署以及練馬的表現依然值得注意。

蘇廐本季飼養的馬匹，數字略比摩、陳兩廐少多少，而老蘇對于保養老馬的功夫，依然到家，在低班的自由萬歲、飛馳還能爭得戰績，時速亦并不低跌，其餘如安弟弟、仙草、天秤座都能經常的跑入連贏配腳。其餘的「中坑馬」如快樂武士、勝佳博、大喜事、捷馳、快樂音韻成績更佳。老蘇每能避開馬迷之注意而突然贏出，「雙龍出海」的時候，可以說必然以冷者為眞，而一月的出擊，而且多能得手，分頭自然高，這一點是老蘇的習慣技倆，佐治摩亞、陳競鏻，以及其他許多練馬師都有此習慣。

△老蘇對于以冷馬出擊這一套，配合進行的用人方法，以牌仔為目的，亦是他的慣技，本季他是重用呂健威的，都多次得手，路進，下季，老蘇可能又會利用其他的新人。

對于飼養新馬，本季蘇廐與別季不同，力爭戰績，美江、銀狐均有佳績。可圖、琥珀星、龍草每出亦必力拼，祇是質素較低，未[illegible]

什錦盤
薛卓時叫價百多粒 印尼幫池仔擘網巾

△雖然已經歇暑，但不少幕後老細，騎師及練馬師均放盤搵地盤，事關下一季沙田馬場開鑼，大把世界好撈，聽講話英國好手嘉遜、魏德禮、柏葛甚至乎繆沙下來成季，就算唔成季都大半季在香港搵食咁話。個陣時我哋班馬迷就大飽眼福，唔到你班薛卓時、摩加利惡晒，起碼大家有得鬥。

△講起薛卓時，上季尾成當紅炸子雞，當堂升價十倍，有盤口放出話下季要同邊個馬房簽約都好，要一季包薪一百粒嘢咁話，好若果眞係有老細肯出此價錢，但多好手到會飛到咁來港。此一消息從鄭廐得來，千眞萬確，但有人吼乖未知，容後報導。

△印尼幫今季撈到風生水起，老實講薛卓時亦幫唔少忙，而在歐洪個啲馬，連跛嘅都番生，隻隻發達匙撈完又冧攤，想唔發都幾難。隻數父、出口第一班次唔高，贏完又贏。加埋鮑榮光同譚文就此兩位新紮師兄，眞係有偷天換日本領。

△雖然話印尼幫有咁大本事，但聽講話同池仔唔係幾咬牙，事出於隻福源，本來第一次告東尼贏歡樂昇平就皆大歡喜，但再出個陣俾鮑仔騎本來在早課甚靚，馬確已谷咗，但臨場啲老細話冇信心，唔敢賭大錢，池仔一肚氣，果然跑到無影，而由同盤同氣馬教父贏咗。及至下次再出又被熱捧，今次老細話要搏命，但隻馬狀態已低落，騎落去更冇。唔知邊個點邊個，總之連瓜兩次，跟風者更慘。所以有消息傳出兩家唔係幾咬牙，下季拉倉亦唔奇，所以馬地嘅嘢，眞係變化無窮，可以話日日新。今日同你老友，第日見面就好似唔識咁，亦可謂人海萬花筒。

．馬前卒．

1978年新馬典　張基　（1）

第一班　無敵將軍　ADMIRAL KANARIS
出生日期：15—2—74　烙印號：L132

棗色　雄性　五歲　十五掌一　高價英國馬　卡廐　馬主：余頌平

血統：父系GREAT NEPHEW—母系：SARDINIA

在英國出賽成績

日期	路程	場地	該場獎金	名次	出馬	負磅	賠率	勝負距離	眼罩	頭馬時速
7	7F	好	1915鎊	5	9	126	13/2	7	無	1.33.36
7	7F	好	3025鎊	3	8	119	5/1	2½	無	1.29.76
7	7F	快	1865鎊	4	20	126	4/6	6	無	1.28.13
9	7F	好	6500鎊	O	13	119	16/1	20+	無	1.25.79
10	8F	慢	1805鎊	L	7	125	8/1	35+	無	1.49.60
3	7F	爛	1525鎊	3	6	119	11/2	2½	無	1.37.10
4	10F	爛	11280鎊	L	8	113	20/1	39½	無	2.22.97
5	6F	好	2165鎊	1	19	126	16/1	½W	無	1.16.55
6	7F	快	3170鎊	6	8	113	8/1	10	無	1.23.28
6	6F	好	1545鎊	5	11	123	9/2	8	無	1.20.72
7	6F	好	2940鎊	3	8	114	12/1	7	無	1.14.02
8	6F	快	1695鎊	L	6	133	13/2	7½	無	1.12.40
9	6F	好	2385鎊	L	9	105	12/1	6½	無	1.09.80
9	6F	快	1470鎊	5	14	118	16/1	5	無	1.12.40
10	6F	快	1725鎊	6	9	101	12/1	10	無	1.10.40

在港出賽成績

班別	路程	場地	負磅	騎師	出馬	頭馬時速	入圍馬
2	1650	爛	136	夏	12	1.49.0	△△ 長春樹 福利寶得
打吡	1800	軟	133	夏	11	1.53.3	奪錦 勇冠三軍 祿怡
1	1650	爛	128	溫	12	1.45.6	新旺 寶喜 濃雨

評語

雖非特別偉岸，但四肢細長，走勢俐落，饒富速度。韌力平常，所擅路程，為六化郎至來港後一出即勝，惟其後演出却未見佳處，所遇對手較强有以致之。現居班次內，逢狀[illegible]六化郎，尚有可勝能力，但來港前出賽時日不短，應不會有若何進步了。

場地性能：爛地可跑，快地更佳。

（2）第一班　喜韻　ALLEGRO
出生日期：4—4—74　烙印號：L139

棗色　雄性　五歲　十六掌一　高價英國馬　譚廐　馬主：J. L. C. PEARCE

血統：父系POLYFOTO—母系NICARIA

在英國出賽成績

日期	路程	場地	該場獎金	名次	出馬	負磅	賠率	勝負距離	眼罩	頭馬時速
76年										
21—7	5F	好	1555鎊	O	14	126	6/1	10+	無	1.04.28
2—10	7F	好	2080鎊	1	21	126	8/1	2½W	無	1.31.56
19—10	6F	好	1020鎊	1	20	135	9/4	1½W	無	1.14.90
25—10	7F	好	960鎊	2	19	130	4/6	1½	無	1.26.30
77年										
7—4	8.2F	慢	2280鎊	L	8	126	11/2	9+	無	1.52.38
28—4	8F	好	3075鎊	O	12	123	15/2	7½	無	1.43.38
20—5	8F	好	2575鎊	L	13	123	10/1	11+	無	1.41.27
9—7	8F	快	2545鎊	5	7	119	7/2	7	無	1.43.35
19—8	8.2F	快	1720鎊	3	5	124	10/3	5½	有	1.45.10
24—10	8F	黏	1175鎊	O	22	127	9/1	T.O.	有	1.40.50

在港出賽成績

場次	班別	路程	場地	負磅	騎師	出馬	頭馬時速	入圍馬
287	1	1235	爛	116	薛	12	1.19.4	常山寶 劍童 領飛
403	1	1650	爛	119	演	12	1.45.6	新旺 寶喜 濃雨

評語

體高腳長，但胷欠厚壯，就型格評價，僅屬中距離馬。過長恐非所宜。季內出賽不多，馬房方面取緩進態度，僅在煞科一戰前稍事琢磨，然該役走勢，顯示爛地並不合適，潛質亦非出類拔萃，新季內將要降至第二班後，始有留意價值。

場地性能：爛地有礙。

家燕否認婚訊 為自資拍片忙

薛家燕日昨否認今年年底下嫁大馬僑商的消息，更否認自資拍攝的「狗咬狗骨」為其息影及告別影壇之作。

薛家燕表示：外傳的消息，不能說是空穴來風，祇不過是找錯了對象，年底結婚的，不是她本人，而是她的妹妹，至於大馬僑商，薛家燕承認有一個華僑青年男子對她追求，這個青年男子在大馬確是富甲一方，不過直至今日，他們祇不過是普通朋友而已，談婚論嫁，似乎言之過早。

熱愛工作和事業的薛家燕，暫時仍未想談及婚嫁的事情，她認為婚姻講緣份，緣份是可遇不可求的，故此，在緣份未到之時，她集中精神於事業，自資拍「狗咬狗骨」，也是她寄情工作的一種表現。除了拍戲，如今，她正忙於拍攝的「家燕話劇世界」。

由於「狗咬狗骨」是她自資的影片，故此她對該片極為緊張。

談到擇偶的條件，薛家燕表示：對方除了對她關懷和愛護[illegible]

緊張題材有娛樂性 結局奇詭大出意外

很少有一部影片像「無名梟雄」這般模樣的，特別是當觀衆看到影片的開端，看到恐怖分子在油站的暴行時。是的，它是一部以石油公司工程師等人及恐怖分子做主要人物的電影，起初的幾組戲也的確顯示出它的性質屬火爆性、緊張性、激烈性，令觀衆屏息以待，而漸漸，從中段下去直至結束，雖然情節仍趨向緊湊，但一絲絲的輕鬆已滲透出來。

「無名梟雄」這部由法蘭高尼路、彭美拉維娜莉絲、米高康斯丹頓等合演的影片，其實是一部頗有趣的，娛樂性頗豐富，劇情亦相當有意料之外的感覺。誰都會以為那兩幫人到頭來會拚個你死我活，不是你死就是我亡，雖然意料到男女主角會相互產生好感甚至愛意，但絕對猜不到竟然會出現那樣的結局。怎麼樣的結局呢？就是大開恐怖分子的玩笑，如果有眞正的恐怖分子跑去看它，眞會來個啼笑皆非的表情。

這部「無名梟雄」是拍得相當成功的影片，男女主角選得好，題材取得好，劇情之出奇制勝，也足以成為影片傑出之處的一部分。「橫渡撒哈拉」，這就是影片的原名，它的背景是一望無際的沙漠區，有時出現一些幪面的穿白袍阿剌伯人，十分富於異樣色彩。總之，這是值得捧場的好片。

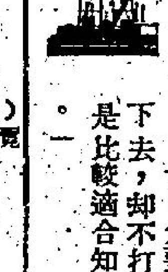

圖為彭美拉維娜莉絲在「無名梟雄」中的女游擊隊員扮相。

汪禹秘密拍拖十分有信心

△汪禹跟林珍奇的一段情成為過去以後，汪禹的母親對兒子選擇未來伴侶一事極為關注，可能是恐怕兒子因為失去了林珍奇而感到心靈空虛。曾一陣子，汪禹母親準備委托親友在台灣為其兒子物色女朋友，不過汪禹似乎對此不大關心，其時，他祇是集中精神於工作方面，外間人還以為汪禹將他孤寂的心寄情於工作方面。其實不然，原來汪禹正在秘密拍拖中，他的女朋友原來是前麗的電視女藝員，現在已轉往一政府部門工作。據說：汪禹跟現在的女朋友認識雖然祇有幾個月，但是他們的感情已有良好進展，汪禹對現在的新女朋友，似乎很有信心。由於彼此相處祇有一段很短的日子，但却已甚為了解。

心算神童演戲賺學費 拍一日片獲酬二萬五千元

△以心算決速而享有盛譽的七歲神童羅文輝，昨日正式嘗試水銀燈下的工作，輝仔係參與伊雷執導的「谷爆」一片演出，輝仔雖然祇拍戲一天，但是他的片酬却為二萬五千港元。

目前在電影圈每日片酬的演員羅烈，其每日薪酬亦祇不過一萬港元，但輝仔的片酬却高於羅烈一倍有多，這或者是後浪推前浪之謂吧了！較早時，曾有多間電影公司有意邀請輝仔拍戲，但已被他的父親羅容燦所婉拒，但現在却改變主意，讓輝仔參與拍片，原因是希望能賺取一些金錢，作為輝仔將來升學之用。

羅容燦坦言說：早些時雖然曾有一些機構表示願意為輝仔安排未來的升學問題，但直至現在為止，仍未有跟任何方面接觸商談此等事宜。因此體會到「求人不如求己」的眞理了，羅氏說：「祇要不妨礙輝仔的上學時間，今後將不會阻止輝仔拍戲，但主要還是劇本主題健康為原則。」

影視傳奇　陳德華

最新創的招式——槳法大戰。

星河晚眺　明明
胃出血仍要趕戲 劉家良捱出名堂

有個下午，「中華丈夫」廠中的氣氛顯得特別低沉，劉家輝坐在一旁悶不作聲，平日最多聲氣的徐少强在旁邊靜靜地，劉家良則一臉油彩，坐在導演椅上等打光。身邊，放着一大包紅綠黃白的藥丸。

「導演胃又出血，之故，他又不肯聽人勸。」副導演等悄聲道。

劉家良喝啤酒，是因為要在「中華丈夫」中要醉八仙；劉家良認為既是扮醉，雙眼怎能不紅？於是置醫生警誡不理，希望沒事，孰料兩瓶啤酒下肚，立即不妥。但「中華丈夫」僅餘兩天戲，劉家良又不肯休息；大家看見他一臉汗水，紅通通地，也不知是化粧抑本來便這樣。

坐了一會，劉家良大聲吩咐：「可以拍便開機。」攝影師立即答

因為昨天喝了兩瓶啤酒

道：「可以拍得了。」劉家良一摔頭，立即站起身穿上長袍，外背心，再戴假髮，對着攝影機，試了兩次，正式拍起來。這場戲是劉家輝偷師，劉家良瘋瘋傻傻地要醉八仙，家輝則在一邊見招學招，但看劉家良一時後仰，一時前仆，忽然又單起一條腿跌跌撞撞地，把身邊的人卻擁退了，劉家輝則打起十二分精神，依樣葫蘆的學着。OK後，劉家輝即望望家良，彷彿鬆一口氣。誰都不敢出錯，怕害劉家良多打一次，胃出血更厲害。

常有人問劉家良：「你有今天的成就，有什麼感想？」之類的問題，劉家良必定答：「我是捱出來的，廿幾年！」他早已捱慣，不過今時今日，捱得更有價，更多人注意吧了。

「益智片時間」推出 世界著名紀錄片

暑假將至，踏進七月，本港數以萬計的莘莘學子可以享受漫長的假日。麗的電視於下月開始，將會為靑少年觀衆特別編排暑期節目，並推出一連串有益身心的益智片集。

從七月三日開始，麗的第一台逢星期一至星期五，於上午十時正安排一個長達六十分鐘的教育性節目——「益智片時間」，是搜羅全世界有關具有科學性的新事物，有系統地介紹並配上粵語旁白播出。

「海洋之窗」（星期一）：把地球上最神秘、最難以令人想像的深海景物拍攝下來，將各式各樣的怪異魚類的珍貴鏡頭搬上螢光幕。「原野奇觀」（星期二）：深入非洲大陸，為了揭開大自然的秘奧，冒着生命危險把珍貴的飛禽以及兇猛的走獸逐一向觀衆介紹。「萬花筒」（星期三）：將人類史上從未有過的驚人技藝以及這些向死亡挑戰的勇士，以紀錄片形式播出。「大英百科全書」（星期四）：搜羅宇宙間所發生的各類事情，經過科學家的分析而把各類珍貴資料揭諸觀衆。「動物百態」（星期五）：把我們日常接觸的動物，包括貓、狗以及牛、羊、馬等各類牲畜以風趣的手法去介紹牠們的特徵和特別的生存技能。

麗的電視是項安排，純為廣大兒童觀衆提供益智的暑期電視娛樂。

手記銀色　夏雲
排演刻劃人性話劇 鍾景輝魄力十足

鍾景輝眞不愧稱為話劇「發燒友」，話題若涉及這方面，他說來特別興奮。

最近鍾景輝積極排練「專誠拜訪」一劇，這是由麗的與浸會書院合作的，已定於十五日開始，在浸會禮堂作為期四天演出。

「專誠拜訪」改編自瑞士作家杜勒南原著，鍾景輝說：

「我十分喜歡它，喜歡它細緻地描寫人性，尤其是人性的貪婪。而且，戲劇性很强，很有感染力。」

問以後會不會繼續攪舞台演出呢？又會不會改編為電視劇呢？

「首先要看反應，反應好，當然會考慮繼續下去，却不打算改編為電視劇。因為，我認為這是比較適合知識分子，一般電視觀衆較難接受的。」

參加演出的演員，是結合了麗的之老將、新秀。鍾景輝之外，老將有陳有后、白茵、梁天、譚一清；新秀有洪國華、百梓良，及麗的第三期藝員訓練班部分新人等。

因問洪國華：「你覺得演話劇，與演電視有甚麼分別？你有甚麼感想？」

「自是兩般滋味了。一站到台前，是要直接面對觀衆，講錯對白不能『NG』的，就得特別認眞，也可以考驗與磨練自己的演技。」

倒是確實的。一個受人誇讚的電影明星或電視明星，不一定是出色的舞台演員，舞台受到空間限制，整個戲成功或失敗，純粹依賴好劇本與演員的演技。

「專誠拜訪」的故事，是說一名億萬富婆利用她的財力，利用人性的貪婪，在她去拜訪的一個小城內，改變了全城的純樸民風，使她得意地達到了金錢「統治」的目的。

我個人一向喜愛看話劇，而在香港攪話劇並不輕鬆，希望這次鍾景輝領導下「拜訪」成功，替話劇掀起熱潮。

安杜柏蘭從未遇鬼 戲中卻慘被鬼整

安杜柏蘭，「鬼王」的男演員之一，他說：「世間到底有沒有鬼的存在？這個疑問我也會有。我常常從別人口中聽來很多他們親身經歷過的鬼故事，聽得多了就會有半信半疑的想法。也許，有一日當我自己親身碰到鬼出現在我的面前時，我就會信到十足了，但這個機會還沒有遇上，所以對這個世界上有沒有鬼的存在，我目前的態度仍是半信半疑。」

「鬼王」裏，安杜柏蘭飾演一名年青的教授，他帶同一名朋友兼學生的女孩子，跟一些好友瀰合，到一間大屋去進行一項工作，誰不知那間屋十分邪氣，四周環境清幽，一片殘舊古舊，而陰森的氣氛，後來的大屋門窗還自動緊閉，無論用任何方法都打不開，反而弄至受傷死亡，有一個男子試圖用鋸鋸開大門，但結果不知怎的竟然鋸到自己的手，那男子的角色，演出者就是安杜柏蘭。在拍「鬼王」的時候，他曾想像如果眞的被困在一間邪氣十足的屋內的情景，他說：「要眞有那麼的一日，我自然也無法可想，只有等神仙打救了。人又怎可以跟鬼鬥呢？」安杜柏蘭這位男演員，除了演戲之外，閒時最愛作各種戶外活動，像游泳、踩單之類，是一個永遠靜不下來的人。

圖為鬼怪片能手吉查干尼斯新作「鬼王」裏詭異的一幕。

娛樂圈

亦彈亦讚　悠悠
報導龍舟未免欠風度

端午節，看螢幕上龍舟競賽，在大埔元洲仔海面，今年無綫與麗的首次對抗。

兩隊電視龍舟隊，加上兩隊女的，結果，是無綫贏了，但麗的報導太欠風度了！

所謂勝敗兵家常事，何況這種競賽不是甚麼大事，何必「歸」人家至離譜地步？

阿炳一面說「友誼第一，比賽第二」，等無綫隊勝出，馬上一改語氣，說「麗的成績很貼瀾，輸俾女仔叫醜怪」，諸如此類的，可謂驕得不得了。

所以，可能後來阿炳自己都覺得唔多妥，「兜住」說一句「嬴咗硬係多嘢講咯。」

有道是「勝不驕、敗不餒」，無綫今天雖在五台山上仍佔優勢，就保得住永遠不變？很簡單的，如果佳視宣傳的七月攻勢，並非言過其實的話，形勢就會有所改變，起碼會扯去一部分觀衆；還有麗的在努力追趕，一切難料啊。

明星與我　佐運
說夢魘猶有餘怖 芳芳襟前掛佛像

蕭芳芳割盲腸後，除了身上增加了五磅肉，襟前還多了一件用檀木雕成的小佛像，直到現在，這個小佛像仍然懸着。

初時大家以為芳芳用來裝飾，後經她說明原由，才知道會有驅邪伏魔的意義。原因，芳芳患急性盲腸炎入住醫院之第二晚，當地朦朧入睡之際，忽然發現一個似殭屍的怪物站在面前，作勢向她襲擊，一驚之下，醒轉過來，才知是夢魘作怪。

「雖然是夢境，但這個怪物形象實在太可怕了，以致我這個晚上再不敢睡眠，媽知道我為惡夢驚擾，便找來這尊小佛像讓我戴上。說也奇怪，自從我戴了這個佛像後，再也沒有做過那種惡夢了。」芳芳說來好像猶有餘怖。

芳芳是留學美國的心理系學士，自然明白佛像驅邪是心理治療的功效，但慈母愛護無微不至的情意，使這尊小佛像多了一重意義，所以一直懸下去。

記得在「林亞珍」拍攝九龍街景時，因為是一場有危險性的鏡頭，導演陳家蓀提議先拜神然後開工，身為影片老闆兼主演的芳芳，當下首先贊同，還率先拈香跪拜，口中唸唸有詞，祝禱的自然是影片拍攝順利，皮費完滿，至於是否還有其他性質的祝禱，則不得而知。由此可見，芳芳雖然是飲過洋水的洋博士，但很能隨俗，何況，西方也有洋迷信。

現在「林亞珍」已排期月底在港公映，近日她忙得團團轉，忙得連到律師樓去簽字結束與家林的婚姻關係也抽不出時間。她要辦「林亞珍歌唱比賽」，為林亞珍選車比賽，頒獎，又為林亞珍電影插曲灌唱片（交由百代公司）舉行招待會，以後相信還有試片招待會之類，聽說，她還會在影片上畫前來一個拜神許願呢。

狄波拉復出演場「面具」今日開鏡

狄波拉自宣佈息影後，久未在戲劇中露面，最近，在梁淑怡力邀之下，破例答應演出佳視的推理劇場。

狄波拉復出的第一個「面具」，她表示：「這是主演佳視推理劇場的在看過多個劇本後，選定森村誠一的故事，最感興趣，因此，演出由他原著改編的「面具」一劇。推理劇場之「面具」一定於今（十二）日開鏡拍攝，全部工作人員及演員將會在元朗錦綉花園拍攝外景，演出演員除狄波拉外，還有唐國雄、卡龍、梁日成、亦嘉及韋烈。

電視節目

8.40	007
9.10	夢幻成眞
10.10	最後新聞
10.15	觀點與角度
10.25	萬世光華
11.25	午夜電影：獨行客
	無綫翡翠台
3.00	「密·諜·花」（重播）
3.55	粵語長片「紅鬃星照紅霓關」麥炳榮主演
5.30	「可愛的蕊娜」
6.00	「校園小冤家」片集
6.30	新聞及天氣報導
7.00	「觀點與角度」
7.05	翡翠劇場之「强人」
8.00	「樂在其中」
8.30	「君子好逑」
9.00	「歡樂今宵」
9.55	世界盃列强爭霸
12.15	最後新聞報導
12.30	「醫者父母心」
1.30	國語長片「玩命」衛子雲主演
3.00	英語長片：獸奩
	（明日節目）
7.30	粵語片「英雄肝膽美人心」新馬仔主演
9.00	粵語片「哪吒大戰海龍王」關德興主演
10.30	粵語片「紫腳十三妹大鬧能仁寺」余麗珍主演
12.00	七彩「猛龍特警隊」片集
12.00	午間新聞
1.10	粵語片「神鞭女俠」
	無綫明珠台
4.00	「英語片」
5.25	「遊蹤處處」
5.55	新聞簡報
6.00	輕鬆半小時
6.25	「歡樂青春」
7.00	新聞及天氣報導
7.25	觀點與角度
7.35	「神奇女俠」片集
8.30	「昆西醫生」片集
9.30	明珠九點半：獨行俠勇鬥美人關
12.10	最後新聞報導
12.15	歡娛一小時
1.10	「警網雙雄」片集

尾盤回吐轉順

港元債券造價趨低

國際能源機構預言

七年在小梅附近鑽探了小梅三號井，同樣的第八次鑽探的這口井亦是一口沒有油氣的乾井。

債券如哥斯達黎加政府及波蘭銀行等幾種債券做價比定價低了一點多，而最近上市的西敏寺銀行九零年到期的債券與其他債券比較，年期較長，[illegible]高水平，此外，新發行債券的息[illegible]形成對一些舊的而息率較高的[illegible]最近亞洲發展銀行宣佈第五次發行日元債券，

尾盤回吐轉順

今晨股 升

股市在上週輕易衝破五百關，以高價位收市之後，雖然經過兩天休市，外圍情況未明，但今晨重開，買家仍然興緻勃勃，落行情況極為活躍，恒生指數在經過連續九天的上揚之後，今晨再度大幅上揚。惟由於上揚過急，而引起輕微的獲利回吐。開市之初，在買家積極落行追進之下，一般股份都見以較上週收市價高出一兩價位成出，由於高開更引起市內買家的興奮，連忙紛紛落行，致成價緊隨開市而作輕幅度的上揚，中段時間和各類股份在於高價位之後，市內即出現較大量的賣盤，市道立呈緩和，升勢受到壓抑，且呈輕微的低順一兩價位，及至收市，買賣雙方呈拉鋸之戰，一般股份成價變化不大，雖然未能以今晨之高價位收市，但較諸上週亦已有三數價位之上揚。

十一時恒生指數報五二五·六七，較上週的五一七·〇七升八·六三。

今晨市況再度於開市之際上揚，顯然是買家受到前九日的連續上揚所鼓舞，在一般市內人士都看好股市的情況下，落行人士更形狂然，致甫開市即見急速彈上，無疑問，在現階段而言，市勢仍足以看好，但反覆情況則實難免，而在中段以後，市內即出現回吐的賣盤，而且壓力頗强，雖然買家仍然趨於向好，不過在教訓之後，現時各類股份突然處於高位，一般估家已有頗大的收益，套現的出現是可想像，問題是如今的套現情況是大戶抑或是一般短綫炒家，設若是前者，則大市前景堪虞，如屬後者，則仍有可為。不過，據一般樂觀的市內人士指出，指數仍有一較可人的升幅。

在今晨之交投中，各類股份都見升三個價位，其中如滙豐初成十七元半，後以十七元四角收市，升兩角，九倉開造廿二元四，後上落廿二元三與廿二元九之間，收市成廿二元七，升三角，怡和升四角，和黃升一角半，置地升一角，港燈成五元五五，升二角。

恒生中午指數
五二五·五九
升八·五五

遠東中午指數
二四六九·〇八
升三六·三九

金銀綜合指數
四五二·四六
升四·二二

金指數
四七九·五六
升三·五七

銀指數
四二九·九五
升五·八三

上午成交總額

香港：三〇、七九〇、〇〇〇元
九龍：六一〇、〇〇〇元
遠東：五二、七三〇、〇〇〇元
金銀：三五、六三〇、〇〇〇元

（上週五指數）
恒生：五一七·〇四　升一一·七六
遠東：二四三二·六九　升七六·三七
金銀：（綜）四四八·〇四　升一一·六八
（金）四七五·九九　升一二·三九
（銀）四二四·一二　升一一·〇八
全日成交總額：二億一千五百六十六萬元

台西一號井產原油 每日達七百五十桶

中國石油公司決定全力開發

【本報台北航訊】中國石油公司對雲林台西一號井探勘的結果，證實有頗為豐富的原油和天然氣，現已決定全部開發，以增產量。

根據中油估計，台西一號井每天可產原油一百十九公秉（合七百四十九大桶），價值約為卅四萬一千五百四十四元，每月為一千零廿四萬六千六百廿元；每天可產天然氣六萬立方尺，價值十五萬元，每月為四百五十萬元。

台西一號井鑽獲了大量油氣，是台灣目前原油產量最高的一口井，中油公司探勘總處正在籌鑽二、三號井。這口井的成功是經過廿二年之久不斷的探勘及十一次鑽井失敗，由不斷的失敗中接受經驗，探勘人員憑着堅强不撓的毅力獲得成功的實例，這項成功亦帶給我們達到能源自給自足的希望。

遠在廿二年前，中油公司探勘總處長與德楫接受了美籍地質顧問史太克的建議，引進了震測方法，開始我國地質探勘新的里程，實施震測不久，發現了台西構造鄰近的北港基盤高區，當時，聯合國派駐中油公司的震測顧問吳昌生及艾蘆徵，全認為這處是台灣大沉積盆地邊緣的隆起構造，必然儲積油氣。

探勘總處的鑽井人員自民國四十五年至五十年的五年間，陸續的在這處被認為儲積油氣的基盤高區鑽探了北港一、二、三號，水林一號、義竹一號、麥忠一號、蒜頭一號等七口探井，除義竹一號井曾鑽獲水溶性天然氣，因鹽水量多處理困難暫停生產外，其餘各井全部是乾井，但探勘人員對這處屬中生代的基盤地層及台灣大向斜盆地的地質，得到了寶貴的瞭解經驗。

探勘人員對北港基盤高區的鑽探失敗並不氣餒，更導引地質人員轉而注意鄰近麓山帶的構造，尤其是對與北港高區相關連的沉積盆地邊緣附近的構造更加注[illegible]七年在小梅附近鑽探了小梅三號井，同樣的第八次鑽探的這口井亦是一口沒有油氣的乾井。

雖然經過八次探井失敗，探勘總處對嘉義平原繼續探勘的決心，並沒有受到影響，震測工作更加積極，探勘人員判斷義竹一號井鑽探出水溶性天然氣，屬於這處地區八掌溪的構造，應該有可能儲積天然氣，為了證實這項可能，探勘總處又於六十二年在八掌溪構造連續的鑽探了兩口井，但在鑽到一百公尺時，遇到白而粗的鬆砂岩，使這次鑽探失敗達到了十口井，探勘人員亦因而發現這處砂岩層，並命名為八掌溪砂岩。

探勘人員遭遇了十次挫折之後，又根據震測資料多方研判，他們在小梅構造與八掌溪之間發現了民雄構造，這處構造比八掌溪構造高出很多，他們研判八掌溪砂岩延伸到這裏，應該儲有油氣，於是又鑽探了第十一口的民雄一號井，結果仍然是一片失望。

在一連串失望之後，探勘人員知道一處含有油氣地質構造的發現，是經過無數的探索，亦就是無數次失敗才能成功的，他們根據震測資料又一次多方面研討，他們相信嘉義平原數千尺地底下，一定有一處藏有油氣的地方，兩年以前，探勘總處測勘處副處長蕭寶宗，根據他多年來對嘉義平原地下地質構造的瞭解及研究，推斷八掌溪砂岩，可能比過去鑽探過的幾處更高的高區，儲積大量油氣，於是蒐集了北港附近的新舊震測資料，並配合海域震測資料，重新加以綜合研究，因而發現，北港基盤高區並非最高區而是順勢向台西地區昇高，可能在海豐島下形成最高區的看法，並引用磁力及重力資料證實了這項看法。

在民國六十五年地質研討會中提出時，各方面的意見很多，但大多數與會研討人員，全認為八掌溪砂岩向西減薄根本延伸不到台西構造，這項意見在研討會中沒有得到結論，更幾乎被推翻。

探勘總處地質人員對台西構造之發現，仍然有很濃厚的興趣，在去年派了震測隊到濱海區及海豐附近，乘坐竹筏冒着風浪去探測，經過艱辛的工作，台西地區的形貌獲得更精確的認識。

台西一號井因這次探測得以定位，並於今年二月十六日開鑽，在鑽到一千兩百多公尺時，遇到厚達廿六公尺的砂岩構造，由電測獲知可能儲積油氣，探勘人員為瞭解這些砂岩下的古新統地質構造是否含有油氣，一直鑽到一千九百多公尺，沒有發現儲積油氣，才上升在八掌溪砂岩內穿孔試油氣，於四月十八日分別在一二二三公尺至一二二八公尺及一二三三公尺至一二三六公尺間，獲得日產天然氣六萬立方尺，原油一百公秉之多的油氣，而原油含硫之少，是目前台灣含硫最少產量最高的一口井。

台西一號井的成功，是探勘總處民國六十年在永和山三號井獲鑽油氣而發現永和山氣田後，又一次新的重要發現，探勘總處正籌鑽台西二號、三號井，以後更將探鑽無數油井，他們相信以台西構造必可開發成為嘉南平原上一個大油氣田。

連續不斷上揚九天之下 股市高點在何處？

近兩週來本港股市市況表現狂熱，恒生指數連續上升九天，各類股份俱能以高價收市，恒生指數衝上五一七點零四高峯，而成交首創紀錄，上週五全日成交總額高達二億一千五百六十六萬元，熱烈之情尤似千七點時，各交易所人聲鼎沸，每有大手成交時，投資者即報以熱烈掌聲，而近日股市之表現又成為市民之茶餘飯後的談話話題，股市又再掀起狂潮了。

在上週五個交易天，成價與指數上升情況相當配合，現將上週首天恒生指數及四會成交總額列表如下：

日期	恒生指數	成交總額（百萬元計）
週一	四八四·一七	七一·四五
週二	四八八·七二	八八·零零
週三	四九四·二二	九四·九九
週四	五零五·二八	一四七·四六
週五	五一七·零四	二一五·六六

由上表發展趨勢而言，本週股市應有再進一步的爬升，原因市面投資意慾相當旺盛，雖然有大手獲利貨推出，但承接力相當強勁，影響之下，中小戶亦參與投資行列，故此大市遂連連上升，當然我們應以七三年股市大崩潰為教訓，對目前急升似應隨慎提防才對，現時市內一般資深人士認為大市應可攀至六百點，同時在今月底會有較大幅度的調整期出現，我們不能不以此種預測為警戒指標。

對於近兩週以來大市狂熱的表現，筆者個人還是基於下列數項理由：

㈠外在因素：近年間國際政治形勢相當穩定，各國通貨膨脹問題似已在控制中，而油價再次繼續凍結，這對國際經濟情況起一種良好作用，自聯邦儲備局長米勒上場之後，國內通脹已經受明顯控制，美元地位亦告回升，對本港外貿有着極良好的影響。

㈡內在因素：今年紡織業一直被認為最惡劣的一年，但結果仍然能夠在平穩中推進，雖然歐洲共同市場對港紡織品進口不斷施加壓力，但該業仍能以百折不撓的精神而向其他地方拓展，形成該業非但沒有退縮，反有些微進展，這對於香港有很好的幫助，因為此業是本港最大的出口工業。

㈢外資湧至：近兩週不斷有大手交易，其中不少是外來資金，證明外國投資者看好港股票市場，同時海外華僑存於本港銀行之資金，亦有不少流入市場，形成市內承接力强勁，買意控制大市，股市焉有不向上升之理呢？

㈣本年銀行存款增加，放款數字即下降利息也在減少中，加上一般股份息口比存款息口高很多，形成資金走入股市之原因。另一方面，過去許多有餘資者俱買樓作收租用，但目前樓價高漲，買樓收租反不如買股收息，加上近期一連串有關方面對地產市道不敢看好，認為樓價在今後一兩年會下跌，影響之下，此等資金便流入市場之內。

㈤近期市內在一連串好消息刺激下，如公司業績良好，週息派高，盈利情況展望佳等，誘惑中小戶加入投資行列，而實際上，一般公司的息口確實優良，而市面傳出多項有關收購合併消息，投機者乘機發難，大市遂在蜂擁之下而推上高峯。

以上週走勢之勁及成交額之鉅看來，本週股市仍然可以有力再揚，筆者個人以為恒生指數六百點將是最大的考驗，也是一條最大的阻力線，因為從投資者對於七三年的教訓仍未忘懷，對於現今的狂升仍抱半信半疑的態度，再也不敢盲目跟風，這對大市有或多或少的阻力。

目前各類股份俱處於高價水平，其中以一般藍籌股而言，大部份已能升高百分之三十至四十，而市盈率已超逾二十倍，息口不及四厘，在此情況之下，我們對此類股份似應提防。在此際人皆盡瘋狂之際，更要冷靜清醒，若要投資此類藍籌股，不如轉向一些具有盈利實力的細價股份，此等股份市盈率較低，息口俱達九厘至一分，若大市一旦再度調整甚或大跌，投資者仍不會有任何巨大損失，但股市若有進一步走高，此等有實力股份隨時有急升之可能，如此獲利更豐。但無論任何情況下，目前似應審慎為宜。

·達新·

股市經濟版

港元債券造價趨低 日元國內債券榮辱互見

債券投資 ·新桂

歐洲債券市場上週仍不脫反覆局面，大部份債券做價呈現先强後弱。美元在週初兌其他主要貨幣創下低點後逐漸回升，美元兌西德馬克回升至二點九一，兌瑞士法郎曾升至一點九二四，而日元則接近二二一水平，但週四後再度回跌，顯示人心對美元仍不敢特別看好。美國週四發表貨幣供應量數字，比上次所發表數字為差，計M1增加約四十二億美元，M2增加了五十七億美元。估計對本週市況有不良影響。

美元固定利率債券上週做價反彈，部份年期較長而息率高的債券升幅達半點，尾市受銀根消息影響而回跌。但部份債券收市價仍比前週為佳，利好因素主要為近數週並沒有新的債券發行，對市況壓力減輕；其次部份專業人士認為利率可能在目前水平停止下來，短期內不會作急劇上升，因而對固定利率債券市場有良性刺激。反映利率趨於平穩的是歐洲美元存款利息最近已有回降的跡象。六個月期的存款利息現時在八厘半之下，比上兩週約調低百分之點二五。上週升幅較大的是年期較長的債券，如紐芬蘭省九厘二五，九零年到期的券價升幅達八份七點，而歐洲煤鋼組織息率九厘，九三年到期的債券比前週升了四份三點。

基於目前市道仍然表現反覆，債券發行經理人在推銷新債券時顯得十分謹慎，因為現時若推出較多的固定利率債券將使市道更趨疲弱，目前較受歡迎的將是一些美元可轉換債券，但可惜發行者祇局限一些日本及美國公司。上週一間專售體育衣着及用品的日本公司宣佈發行一千五百萬美元的可轉換債券，息率六厘二五，年期十五年。雖然該公司名稱並未為普通投資者所熟悉，但由於發行額不大，加上市場人士估計日元兌美元會繼續保持强勢，因此，發行細則宣佈後不久，認購額即超過發行額數倍。此外，一間美國公司亦宣佈發行同樣性質的美元可轉換債券，反應亦頗為熱烈。美元浮動利率債券方面，市況轉趨呆滯，[illegible]債券加哥斯達黎加政府及波蘭銀行等幾種債券做價比定價低了一點多，而最近上市的西敏寺銀行九零年到期的債券與其他債券比較，年期較長，因此做價亦比其他債券為低，定價雖然是一零零，但開市後降為九九至九九點五。

西德馬克債券上週繼續作輕微上揚，但成交仍然疏落。目前西德政府仍然限制外國公司發行馬克債券，對市場有一定裨益。但人心仍存觀望，至於馬克可轉換債券做價則見上升，部份債券受日元堅穩及股價上漲刺激，做價升幅達一至二點之上，今年所發行的可轉換債券，全部做價都在定價之上，升幅最大的是日新製鋼息率四厘，八六年[illegible]高水平，此外，新發行債券的息率較高的，形成對一些舊的而息率較低的債券產生支持力。最近亞洲發展銀行宣佈第五次發行日元債券，定價為九九點七五，息率為六厘三，為近期息率最高的一種債券。

英鎊債券上週做價仍無起色，現時此種債券做價與定價比較跌去約十點之多，可說是表現最差的一種債券，令人担憂的是此種債券長期以來缺乏買家，上週，英倫銀行將貸款利息提高，預料對市況再做成打擊。

港元債券做價反覆趨低。雖然銀根在上週後期已轉趨鬆弛，但由於市場狹窄，債券種類不多，交投不甚活躍。

上週債券價格	息率	年期	開市價	收市價
美元債券				
澳洲政府	八厘	八二年	九八點二五	九八點三七五
歐洲煤鋼	九厘	九三年	九九點二五	九九點七五
東京銀行浮動利率	八厘半	八四年	一〇〇點二五	一〇〇點二五
西德馬克債券				
挪威政府	四厘七五	八三年	九九點一二五	九九
亞洲發展銀行	五厘半	八八年	九七	九七
日新製鋼	三厘七五	八六年	一一八	一一八
日元債券				
世界銀行	六厘八	九二年	一〇〇點八	一〇一
瑞典政府	六厘三	九〇年	九九點八	一〇〇
港元債券				
置地公司	七厘二五	八五年	九六點七五	九六點五
怡和洋行	七厘二五	八五年	九六點七五	九六點二五

東京外滙市場 美元開市報跌

【東京十二日美聯社電】美元今日開市時在東京外滙市場報跌，每美元兌二二〇點五日圓，上星期五的收市價為二二〇點九三日圓。

英國工程產品 訂單數量大增

據上月底出版的英國官方「貿易與工業週刊」透露，英國工程產品的需求正開始增加。

截至本年二月為止的三個月內（現時手頭所得的最新紀錄），來自英國本銷市場的訂單數量增加百分之三。

英國工業部就上述數字發表評論說，這種促進經濟復甦的改進現象早於一九七六年開始，但一九七七年上半年受到阻延。今次獲得改進的是以機械工程業為主。

在二月底截止的三個月內，英國工程產品的本銷量上升百分之三。該段期間外銷的需求更强，新訂單的數量增加百分之七。然而，最大原因是二月份接獲龐大合約，工業部認為這項高水平不可能維持下去。

儘管如此，在去年十一月至今年二月的一段時間內，工程業從國內、外所得的訂單總數增加了百分之四點五。

上述數字是工業部基於「趨勢」指數數字計算出來的，它基本上是一連串由十三個月組成的「活動性平均數字」。換句話說，一九七八年二月份所錄得的數字，其實是一九七七年二月至該月份的每月平均數字。而一九七七年十一月的數字亦是一九七六年十一月以還的平均數。所以二月份與十一月份在百分比上的差別，其實是該兩段期間內的平均字的差別。

金融

外圍無報金鈔微升 美電鈔牛皮日元穩

去息一元尾盤一〇一四·九

【本報訊】今晨外圍行情休息無報。

上一週金市，由於週末是端午節公衆假期關係，實際僅得五天交易，以一週的波幅來說，僅得一三·七元，實為近來少見者，最高是週四成一〇二一·二，最低是週三成一〇〇七·五。週週末收市價（一〇一二·七）與前週末收市價（一〇一八·四）比較，則有五·七元的跌幅。這一週本港市場特點有：（一）週來波幅特別窄，但反覆性甚大；（二）每天波幅則甚大，超過十元者有兩天，而週四這天波幅大至一一·二元，與一週的差距比較，亦僅差一·五元而已，這是近來所鮮見者，最窄波幅是週五，亦有六元價位的上落；（三）去息轉大，其中三天訂一元二角，最少週五亦訂七角；（四）人心舉棋不定，故市勢十分悶縮；（五）港市人心過份偏好，週四收市價竟然高出紐約行情二十元以上，這是近來所鮮見者。

至以「市執」來看，週三投金結果公佈後，倫敦市場反應平淡，倫敦週末二盤訂低至一八一·〇美元，紐約現貨亦低至一八一·五美元收市，因此，除有新發現特殊有力的利好消息刺激外，近來金市趨向，則有易淡難好之勢。

本港金市，前市尾盤一〇一二·七，今晨開市報一〇一二·〇，最高報一〇一六·二，最低報一〇一三·〇，收市價一〇一四·九。息價訂去息一元正，上牌現貨交收共兩百両，公價定一〇一五·〇。收市價比前市升兩元二角。

美鈔牛皮，大鈔報四·六五四，細鈔報四·六四六。美電最高報四·六六〇，最低報四·六五六。

日元報穩，大紙報二一〇·〇，細紙報二〇九·五。台幣報一一九·五。西德馬克報二二二·〇。法國法郎報一〇二·〇。瑞士法郎報二四五·五。

上午金融行情表

六月十二日（星期一）

（九九K金價）　（去息一元）

開市	1013.0	收市	1014.9
最高	1016.2	最低	1013.0

（美鈔）　（美電）

最高	4.654	最高	4.660
最低	4.646	最低	4.656

（歐洲金價）

倫敦（每安）	182.60美元
瑞士（每安）	183.00美元
巴黎（每安）	183.69美元

（英鎊）

倫敦[illegible]鎊	1.8255美元
[illegible]老士鎊	1.8240美元

（雜幣）

日元（每萬計）	210.50
台幣（每千計）	119.50
菲幣（每百計）	60.80
新加坡大紙（每元計）	1.95
西德馬克（每百計）	222.00
法國法郎（每百計）	102.00
瑞士法郎（每百計）	245.50
荷蘭（每百計）	207.50
加拿大紙（每元計）	4.17
澳洲元（每元計）	5.20
英鎊（每鎊計）	8.60
葡幣（每元計）	0.92

人民幣外匯牌價出價36.49

港產磨菇去銷美國 九個月來銳增卅倍

【華盛頓十一日合眾社電】最近九個月來，美國由香港進口的磨菇激增卅倍。

根據統計數字顯示，美國由本港進口的磨菇大增，由十六萬四千磅至四百八十七萬四千磅，這會引起美國當局的注視。

但，在參議員約翰海絲的角度來看，感到十分驚奇。

約翰海絲於六月六日給卡特總統特別貿易代表的信中指出，香港不是磨菇原產地。多菇大量從香港輸美之前，台灣曾因美國的壓力而減少出口，而台灣是磨菇的原產地。

約翰海絲相信，台灣為避免與美國發生裂痕，自動減少出口。而美國最近由香港進口的磨菇，估計大多是台灣磨菇，經香港包裝後再運往美國。

約翰海絲又指出，為了保障美國磨菇製造業，必須限制大量多菇進口，而台灣方面又應切實做到自動限制的行動。

銀行同業 今晨拆息 五厘

國際能源機構預言 八零年代石油供應將漸枯竭價格銳升

「國際能源機構」（IEA）上週預言，到了一九八零年代，「石油輸出國組織」（OPEC）成員國的石油，將逐漸枯竭，不足應付世界之需求，到八十年代中期，油價漲風將凌厲難當。

由十九國組成的「國際能源機構」預測，至一九八五年，「石油輸出國組織」每日的原油供應量將短缺四百萬至一千二百萬桶。

這個由主要消費國組成的機構估計，至一九八五年，成員國每日仰賴的原油進口量，將由二千九百廿萬桶。

估計額增加的原因是美國的消費量增加。該機構未考慮美國國會正研究要不要批准全國節省能源計劃的工作。

「國際能源機構」說，若成員國積極省油，一九八五年的每日進口量將減至二千五百五十萬桶或以下。

該機構强調了盡快制訂有效節省能源法令的重要性，美國尤應盡快通過法令。

該機構說，要是美國繼續輸入大量的石油，必對世界經濟和金融體系產生巨大兼具潛在的惡果。

該機構警告，為達到一九八五年的共訂目標，工業國必須「傾全力」厲行能源政策。

該機構的長期合作常務委員會在巴黎發表的長篇報告書說，美國國會「儘早通過有效的節省能源法案，是極迫切的急務。」

報告書逐個檢討成員國的能源計劃和節省措施。報告書清楚指出，如果不遏止當前的趨勢，十九個成員國——不包括法國在內的先進工業國，到了一九八五年必突破共訂的抑制石油進口量的目標，每日需輸入二千六百萬桶原油。

該機構說，假設能源改變保持不變，美國每日的石油進口量，將由去年的八百七十萬桶，至一九八五年的一千一百五十萬桶，不及十年，就銳增四倍。到時，光是美國一個國家的進口量，就佔了全體成員國總進口量的三分之一强，正因如此，該機構才極力强調美國厲行能源政策的迫切性。

但另一權威機構「原油工業研究基金會」則指出：在八十年代的剩餘年頭，世界發生全球性石油短缺的機會頗微，油價可能緩升。該會的報告書根據卡特政府的能源計劃作了某些假設。

報告書列舉了世界經濟緩慢的成長，節省能源的運動和發展替代性的新能源，是未來油供改觀的主因。

據這份世界油供長期展望報告書說，若中東不爆發新戰爭，阿剌伯國家不禁售石油，到了一九八零年代末期，石油嚴重短缺危機是不可能發生的。

紐約的「石油工業研究基金會」（FIRINC）撰擬的報告書也預測，世界可逃過八零年代末葉的石油供應大危機。該基金會是「加利福尼亞州帕洛阿爾多的電力研究所」的附屬機構。

主持研究工作的基金會執行主任希布勞說：「本會對一九八零年代前後的分析，攷慮了經濟、技術、天然資源的主要因素，未攷慮純粹的政治因素如軍事干擾、使用石油為政治工具，或對來未石油生產的其它政治限制。」

由亞利桑那州大學一批經濟學家參與撰擬的報告書總結以下諸要點：

△一九八零年代末期以前，不可能發生環球性的石油短缺。

△一九八零年代末期至本世紀末葉，石油可能供不應求，但不一定會發生短缺現象。

△未來廿五年至卅年間，為應付世界日增的能源需求，非石油的能源很可能逐漸取代石油，故難發生石油短缺現象。

報告書詳列一九七六年至一九九七年的三個可行方案，每個方案皆假定不同的世界經濟增長率和節省能源的不同情況立論，三大方案都認為，唯有糟糕的局勢，方會爆發石油涸乏的危機。

至於一九九零年至二零零五年，報告書認為世界石油需求將增加得更慢，報告書揣測若連沙烏地阿剌伯每日最高產量一千九百萬桶計算在內，石油輸出國組織每日最高總產量為五千一百萬桶。

美國政府認為，到了一九八五年，油價很可能倍漲，每桶油價約為廿五美元，基金會的報告書卻認為，油價可能按世界通貨膨脹的一般水平而調高，只有世界經濟成長超乎最高預期率，油價才會暴漲。

工商晚報上午股票成交報價表

類別	股票名稱	最高價	最低價	收市價
銀行	滙豐銀行	17.40	17.10	17.40
	友聯銀行			
	恒生銀行	162.00	161.00	162.00
	海外信託銀行	2.775	2.75	2.75
公用	九龍電燈	26.00	25.70	26.00
	九龍巴士	5.65	5.45	5.60
	中華巴士			44.00
	中華煤氣			23.00
	香港電燈	5.65	5.35	5.50
	香港隧道			12.10
	電話公司	34.00	33.50	34.00
倉塢航運	九龍倉	22.90	22.20	22.60
	均益倉	19.40	18.90	18.90
	油蔴地小輪	29.20	28.90	28.90
	中華造船廠			
	亞洲航業	4.50	4.45	4.45
	東方貨櫃	3.675	3.625	3.675
	寶福			
	會德豐船務（A）			3.50
	信德			
	維達航業			
	華光航業	3.175	3.15	3.15
工商企業	和記黃埔	5.65	5.40	5.50
	怡和公司	15.50	14.80	15.20
	會德豐（A）	2.85	2.775	2.80
	會德豐（B）			
	太古洋行（A）	7.25	7.05	7.25
	太古洋行（B）			1.34
	和寶			1.67
	仁孚			1.04
証券投資	聯邦（A）	2.45	2.40	2.40
	聯邦（B）			
	寶光	2.40	2.35	2.40
	菲立斯	0.165	0.1625	0.1625
	怡和証券	7.55	7.45	7.55
	新鴻基証券			1.82
	聯合企業			
地產	置地公司	8.95	8.75	8.83
	新世界發展	1.75	1.72	1.78
	大昌地產	1.46	1.42	1.42

類別	股票名稱	最高價	最低價	收市價
地產業	永泰			
	合和地產	2.65	2.525	3.65
	和記地產	10.80	10.70	10.70
	長江實業	8.15	7.90	8.10
	兆景祥			
	新鴻基地產	6.90	6.70	6.85
	嘉年地產			
	城都地產	1.35	1.32	1.32
	王集團			
	華光地產	0.86	0.84	0.86
	建煌新記			
	廖創興			
	太古地產	3.40	3.325	3.35
	信託公司（A）			3.10
	信託公司（B）			
	鷹君			4.75
建築業	大新公和			
	安達臣大亞			3.05
	青洲英坭	21.40	21.30	21.30
	保華			
	新昌			2.475
	海港工程			
	信昌	2.90	2.875	2.875
紡織製衣	南海紗廠			
	長江製衣			
	南聯實業			2.725
	南豐紗廠			
	南洋紗廠			
	鱷魚恤			
酒店百貨及其他	大酒店			15.70
	美國華酒店			
	海港公司	19.90	19.80	19.90
	凱聯酒店	3.05	3.025	3.025
	城市酒店			41.00
	生力啤			
	屈臣氏			6.00
	連卡佛（A）			
	和黃優先			

第十一屆世界盃足球賽特刊

編組有爭論 足協開會決定

【布宜諾斯艾利斯十一日合衆社電】國際足協宣佈星期日召開一個十五人籌備小組會議，決定第三組巴西與奧地利的出綫名次。

根據國際足協世界盃賽條例第廿四章，第六節註明：如超過二隊以上的球隊獲得相同積分及相同得失球差額，入球較多的一隊將是得勝的一隊，假如入球數字亦相同，抽籤決定名次。」

這條例很明顯的是奧大利成爲第三組的首名，但另一節附註：「假如在同一組中的兩隊球隊以上相同積分及相同得失球差額，便要抽籤決定名次。」

南美國際足協委員堅持要抽籤定名次，假如巴西成爲第三組次名，將與阿根廷、秘魯、波蘭等同在一組，共有三支南美球隊。

西德一代表稱：「這將會引起歐洲及南美委員激烈爭論。十五名小組委員包括七名歐洲代表，六名南美代表，大馬與埃及各一名代表」

國際足協秘書勒沙謂：「賽例很清楚，奧國是第三組的首名。」但國際足協新聞秘書謂：「我們期望抽籤決定名次。」

巴西終能逃過民族災難 贏奧地利一球聯同出綫

雪藏三球員變陣後全程打來佔盡優勢

【綜合外電報導】巴西終於逃過一次「民族災難」以一比零僅勝奧地利而獲得世界盃第三組的出綫權，而奧地利雖然落敗，但仍可與巴西携手出綫。至於另一組西班牙對瑞典的賽事，西班牙雖然亦以一球勝瑞典，但亦要與瑞典同遭淘汰的厄運。

巴西中場主將李維連奴在這場重要賽事中仍因傷不能上陣，至於愛甸奴、施高、雲里度三人亦祇列後備，以里圖、文度卡、羅拔圖瓜代，而施里蘇仍賜正選。

變陣後的巴西一開波後，便馬上全力搶攻，佔了九成以上攻勢，甫兩分鐘，芝路離門廿碼起左腳勁射，但被千斯利亞飛身力撲出險。其後巴西成半場圍攻之勢，奧地利僅留格蘭高在前綫，全軍回防固守。十七分，都索以擂牆式推進，都索近射斜出。一分鐘後，巴西在禁區外得罰球，里圖勁射，穿過人牆，但碰被柏斯及時救出。卅七分，文度卡中路滲入奧隊禁區，一射之下斜出，失去入球良機，巴西攻勢仍如排山倒海之勢狂攻奧隊腹地。卅九分，芝路直綫妙傳，羅拔圖接應，騙過柏斯後，以噴射速度單刀赴會，勁射破網，一比零，巴西遂告打開紀錄，上半場完，巴西仍以一球領先。

奧地利頻頻攻巴西 好在李奧演出水準

下半場，奧地利不像上半場的祇顧防守，而頻頻以很簡單但直接的踢法，搶回不少攻勢，使到巴西後防常常告急，如非巴西門將李奧有水準演出，巴西可能有失。

羅拔圖單刀見功 葛天奴一身鬆晒

十分鐘，格蘭高頭鎚頂交古洛茲，禁區邊緣勁射地波，李奧及時飛身撲出。何後奧地利仍然把握不少攻勢，但查笠背失去兩次入球良機，首先查笠接應隊友妙傳一射之下，又被李奧飛撲解圍。十六分查笠近門接應隊友妙傳，勁射之下，李奧巴鞭長莫及，但僅越門而出，巴西大難不死之後反攻，芝路騙過奧隊守衛後，正欲射門，但控球失靈，一射之下斜出。其後巴西雖然受盡威脅，但終能力守至完場，仍一比○擊敗奧地利。兩陣如下：

（巴西）1李奧、2度連奴、3奧斯加、4阿林模、16里圖、17巴迪士打、5施里蘇、11都索、18芝路、20羅拔圖、19文度卡。

（奧地利）1千斯利亞、2沙泣、12基路、4柏頓保加、17奧保加、5柏斯、8保希斯加、7希勒士保加、11查泣、9格蘭高、10古洛茲。

當球証鳴笛後，巴西領隊葛天奴如釋重負，賽後更面露歡容的向記者表示：「世界盃的比賽仍未眞正的開始，在複賽時當强隊對壘時才有較具份量的足球賽給你們看。」

他對於巴西隊今仗的演出感到滿意，尤其是在前鋒綫方面所產生的攻力，而後防亦能緊密的防守。

較早時，葛天奴對於馬曾拉塔的場地曾經大表不滿，但現在他卻說：「場地的情況已有改善，因此使我們踢來較爲容易，雖然場地仍未理想，但今日我們有一些像羅拔圖、文度卡等技術較佳的球員，而他們亦給予球隊活力，亦具有一定的衝力。」

奧地利領隊辛尼高域殊則稱：「我們知道巴西很渴望贏波，而我們在如此惡劣的場地上作賽，是鬥不過他們的，因爲他們已佔了地利，但我們已盡力去進攻，巴西贏得並不易。」

巴西擁躉放烟花

【聖保羅市十一日美聯社電】當巴西以一比零擊敗奧地利而獲得世界盃的複賽權後，星期日大約有數千歡欣的球迷湧進這個工業城的街道上慶祝，球迷們堵塞了街道，放烟花及搖旗吶喊，造成像開嘉年華會似的氣氛。

一些激動的球迷更駕車橫衝直撞及響號角，使到市內兩條大馬路頓成鬧墟。

在里約熱奈盧，據報四處均在慶祝，市內由貴族至貧民均在祝捷，在伊巴利馮，數百輛汽車聚集在靠海邊的馬路上，而且還放炮竹，搖旗，掛彩紙及跳舞等情形無處不見，以致警察們於星期日一早便巡邏，務求使到興奮的球迷不鬧事。

【馬普拉塔十一日法新社電】巴西領隊葛天奴在巴西隊以一比○擊敗奧地利奪得出綫權之後，大讚他的球員。

他說：「球員已經付出了一切，不能再進一步要求什麼了，這一場有關乎我們的生死命運哩！奧地利是强硬的對手，他們的防禦强，突擊亦非常威脅。羅拔圖與文度卡上陣使球隊有所分別，我們發覺前鋒綫需要變動，球隊將會繼續轉好的，我仍是十分樂觀，巴西可以奪得世界盃錦標。」

奧地利領隊辛尼高域殊賽後稱：「巴西是值得贏波的，憑良心說，他們應可有更多入球的，我隊守衛受到頗大壓力。」

喬貝拉斯亦演帽子戲法 秘魯挫伊朗個人入三球

【綜合外電報導】七零年墨西哥世界盃賽秘魯射手喬貝拉斯昨仗個人射入三球，不但成爲本屆第二位「帽人戲法」人物，並且帶領秘魯以四比一擊敗伊朗，奪得第四組的首次出綫權。

來自亞洲的伊朗，意欲繼去仗一比一迫和蘇格蘭的驕人紀錄，再次向秘魯爆冷。除了受停賽處分的艾斯背恩倫未能上陣外，連一直因傷而在過去兩仗列在後備名單中的「幾秒鐘球員」盧本亦披甲登場。但可惜開賽不到二分鐘便先失守，其後更連失兩個十二碼而大敗離場。

秘魯的維奈士圭茲在開賽兩分鐘，便接應武南迪開出的角球，勁射入網，以一球領先。伊朗隊並未有因這個頭球而亂陣。中場的法里基非常努力地工作，首次在比項賽事露面的盧辛更不時証明他是亞洲最危險的前鋒之一。

但是，波蘭籍的球證渣格士於三十五分鐘時吹判一個問題十二碼罰球，由伊朗的喬貝拉斯射成二比零，將伊朗的希望粉碎。當時秘魯翼鋒奧列塔士祇在禁區邊緣被阻，卻意外地獲得一個十二碼罰球。兩分鐘後，喬貝拉斯正欲盤過希査斯，但卻被撞跌倒地，秘魯再得一十二碼球，喬貝拉斯再以主射建功，以三比零領前，三分鐘後，伊朗盧辛右腳勁射破網，以一比三結束上半場。

伊朗追成一比三後，下半場戰意提高，策動多次危險性的機會，但他們似乎並未有獲得公平的待遇。在其猛烈的攻勢下，原應有兩個十二碼球，但球證卻視若無睹，五分鐘，伊朗賀哈尼入替德理基。廿一分告巴入替盧辛。隨於三十三分鐘，喬貝拉斯射入本屆個人的第五個入球，不但帶領秘魯以四比一奠定勝局，並且躍登最高射手之列，以一球之微僅壓荷蘭的尼申壁。

二戰未嘗一勝的伊朗，在完場笛子一吹後，便與本屆世界盃告別。但倘若他們能夠維持本屆經已達到的國際水準，四年之後，將有更大的成績。秘魯的攻力無可否認是該隊最厲害的武器，但後防若果沒有奇魯加這位出色門將，以後令人憂慮。

秘教練自信入八强後 秘魯所處地位 比其七隊較佳

賽後，伊朗的教練穆罕芝蘭尼對於波蘭籍的球証處判甚爲不滿。他謂：「我很少對球証作出過[illegible]

希望吸收多些國際經驗。他謂：「我們是代表南洲前來作賽的，很自然地希望可以取得一場勝利，但畢竟我們的球員是業餘性質的，業餘與職業足球始終是有段距離。」

他認爲三隊的對手中以荷蘭實力最佳。

秘魯的領隊高迪朗在取得此場大勝後，信心更強，對於進入決賽階段，非常樂觀，他謂：「我們所處的地位較之其他七隊爲佳，我相信我們仍可再次令到很多人驚奇。」

現列兩隊出場陣容如下：

（秘魯）21奇魯加、2敏蘇、4操比達斯、5[illegible]

蘇格蘭贏波仍無機會 荷蘭以得失球計算晉級 將編入A組與義德同羣

【綜合外電報導】極希望能夠把荷蘭擊敗，而且還要贏三球以上的蘇格蘭，今晨雖然以三比二力挫荷蘭，但由於得失球數較差——兩隊同得三分，荷蘭得五球失三球，蘇格蘭得五球失六球——因而被淘汰出局，而上屆亞軍的荷蘭終於與秘魯携手出綫，在複賽週中將被編入A組，與義大利、西德、巴西或奧地利同組。

門多薩球場的三萬餘名觀衆中，阿根廷總統維地拉及蘇格蘭大臣亦在座觀戰。荷蘭隊所排出的陣容與上仗對秘魯時祇更換一人，李比以前鋒的姿態出現代替中場的夏恩，其餘人選不變。

蘇格蘭的變動則較大，有上仗對伊朗時因胃病缺陣的廿尼迪復出，而利物浦的中場球星辛尼士果然上陣，但羅拔臣則退居副車，所以就排陣來看，荷蘭是踢四三三，而蘇格蘭則踢四四二。

比賽之前一小時，蘇格蘭球員已到場踏草地及向觀衆打交道。

蘇格蘭首先策動攻勢，但隨卽被荷蘭的波夫烈搶得皮球轉守爲攻，不過，蘇格蘭的守衛極硬朗，波夫烈無法得逞。此外，雙方互有攻守，但均無法破網，及至約五分鐘，蘇格蘭的佐頓曾在禁區外勁射，鍾保已無法挽救，但皮球卻中楣彈出。荷蘭大難不死，然而於十分鐘時候，帶傷上陣的尼斯堅在一次碰撞後，宣告背部舊傷復發，卒由寶士金入替，十三分鐘，杜格利殊近門並射中鵠，但球證指其越位在先，蘇格蘭吃詐糊，較早時杜格利殊亦因犯規在先而吃了詐糊，直至卅四分鐘，紀錄宣告打開，當時李比帶球長驅直進，先後撥過數名蘇格蘭球員，但在禁區內被廿尼迪絆倒，荷蘭得十二碼罰球，由尼申壁操刀得手，尼申壁不但替荷蘭首開紀錄，而且還入世界盃歷史性的第一千隻入球。這隻十二碼罰球，不但導致蘇格蘭先失守，而且廿姆亦因與球證爭辯而被記名。

荷蘭李比近射入網 粉碎蘇格蘭美夢

是上半場前一分鐘，蘇格蘭卒告扳平，這隻入球相當漂亮，當時赫福在底綫斬中至遠柱，杜格利殊在人叢中用「倒掛金鈎」建功，這是荷蘭在本屆世界盃比賽了三時四十五分之內的第一隻失球。

下半場蘇格蘭原陣登場，而荷蘭則以韋斯捷入替尼斯巴根，甫接觸後僅一分鐘，蘇格蘭便得十二碼罰球，因辛尼遭荷蘭數名球員撞倒，奧地利籍球証連美亞吹罰「極刑」，廿姆很鎮靜地主射入網，蘇格蘭暫以二比一後來居上，又於廿三分鐘，廿姆中場推球直進至禁區外施以勁射，當球直飛網內，鍾保出迎亦無法挽救，蘇格蘭領先三比一，在餘下的廿二分鐘祇要多入一球，蘇格蘭便可壓倒荷蘭出綫，但是美夢祇在兩分鐘便被李比所粉碎，當時荷蘭隊長高魯上前助攻，傳球給李比帶上近射中鵠，荷蘭追成二比三的紀錄，在以後的時間中，蘇格蘭雖力求振作，但無法越荷蘭後防雷池半步，蘇格蘭卒以三比二贏得這場比賽，但因得失球數不及荷蘭而被淘汰出局，現列出雙方出場時名單如下：（蘇格蘭）一洛夫、三唐納芝、四賓勒、十三廿尼迪、十四科西夫、六里奧治、十赫福、十五廿姆、十八辛尼士、八杜格利殊、九佐頓。

（荷蘭）八鍾保、二波夫烈、五高魯、六賀臣、二十舒比、十七尼斯巴根、十一韋利加賀夫、十三尼斯堅、十二尼中壁、十連尼加賀夫、十六李比。

圖爲西班牙的阿辛斯（中）以一比零擊敗瑞典，但仍然被淘汰出局，但左爲ROY安達臣（被遮者）叩射入網的情形。（美聯社圖片）

秘魯與各隊週旋 隊話準備好了

【哥多巴十一日法新社電】秘魯教練卡迪朗在他們輕取伊朗四比一後稱，他們已準備好與任何一隊角逐。

他說：「在世界杯開賽之前，每一個人都說我們是老兵，但我隊的平均年齡是廿七歲，這是最好的，因爲可以由經驗較好的球員帶領年青的一輩，今日擊敗伊朗，我們並未放盡的，我知道只要贏了便可晉入複賽。」

他續謂：「現在我們可以作好準備，在聯賽發揮最大威力，我並不介意誰是對手，南美隊也好，歐洲球隊也好，最後八强，任何一隊都有實力奪取冠軍，我有信心直趨目的地。」

伊朗教練穆罕芝蘭尼賽後稱：「第一球十二碼判得並不公平，但我們的確缺乏經驗，我們的球員是業餘的，不能苛求將他們與秘魯及荷蘭比較的。」

歸去來兮墨西哥 第一支隊伍先走

【羅沙里奧十一日路透社電】參加本屆世界盃而被編在第二組角逐的墨西哥，因在初賽中三戰三負已被淘汰出局，所以今日已乘航機取道布宜諾斯艾利斯，再飛返墨西哥。

球員憑良心作戰 麥里奧驕傲一[illegible]

荷蘭領隊則說 我們不須贏波 亦可以入複賽

【門多薩十一日法新社電】蘇格蘭教練麥里奧成爲英國報界抨擊目標，但今夜蘇隊以三比二擊敗荷蘭後，他說球員使他感到驕傲，球員們憑着良心及勇氣去作戰。

他對記者謂外間對他批評控訴及預測他將辭去領隊之職是過於兒戲的。

他強調稱：我從來沒有對任何一個在場內或場外的球員失望的，就算我們今夜可被擊敗的話，我對球員的表現仍是十分滿意的。

荷蘭領隊赫甫並不十分高興，他賽後說：「[illegible]

分組各隊總成績

第一組

	賽	勝	和	負	得球	失球	積分
義大利	三	三	〇	〇	六	二	六
阿根庭	三	二	〇	一	四	三	四
法國	三	一	〇	二	五	五	二
匈牙利	三	〇	〇	三	三	八	〇

第二組

	賽	勝	和	負	得球	失球	積分
波蘭	三	二	一	〇	四	一	五
西德	三	一	二	〇	六	〇	四
突尼西亞	三	一	一	一	三	二	三
墨西哥	三	〇	〇	三	二	十二	〇

第三組

	賽	勝	和	負	得球	失球	積分
奧地利	三	二	〇	一	三	二	四
巴西	三	一	二	〇	二	一	四
西班牙	三	一	一	一	二	二	三
瑞典	三	〇	一	二	一	三	一

本屆波蘭 進攻退守 不同以前

【綜合外電報導】在一九七四年的世界盃決賽週中獲得啓示的波蘭隊，本屆再次露面，進攻與防守的力量似乎有所不同，對於奪取本屆冠軍，看來需要付出更大努力。波蘭進入八强之後，第一個對手，便是主辦國阿根庭，若果要繼續生存，七四年的老將，仍然是重心人物。但他們表現使人失望。波蘭雖然兩勝一和壓倒衛冕的西德隊成爲第二組首名，隊中老將表現並不見得光芒四射。首次兩仗僅能射入一球，而且只對着缺乏經驗的奕尼西亞守衛得取一球進賬，波隊教練哥馬治在對墨西哥棄用兩名最有經驗的鋒將，這個調動使前鋒有三倍的射球進賬，「紅毛仔」保力獨建兩功。保力（二十二歲）與艾雲（十八歲）兩名年青球員，在目前，肯定可以代替了沙麥及魯賓斯基等老將。

無綫仍播兩場

香港電視（無綫）廣播有限公司翡翠台今晚九時五十五分起，播映的世界盃十六强比賽，爲第四組賽事，其中包括蘇格蘭對伊朗及荷蘭對秘魯兩場精彩比賽，由何守信、蘇文曾、賴汝正、陳耀武等主持及旁述。（按：蘇格蘭和伊朗一比一，荷蘭和秘魯〇比〇）

舒恩仍然說現在的西德 並非七四年的樣子

【綜合外電報導】西德教練舒恩指出西德在初賽的平淡表現並非是戰術上的運用，他並且於一項謂他對球隊採取不理態度作出反對。

他謂：「我們永不曾希望在組中以第二名位置出綫，我並不知道眞正的原因何在，但我的球隊過去的表現非常不穩定。」

舒恩將今屆的球隊與七四年的西德作出比較，當時首仗西德祇以一比零僅勝智利，跟著更以零比一敗於東德腳下，但最後終能奪得當屆冠軍。

他謂：「我甚有信心，球員所遇到的對手愈强，愈能踢出本身水準，視乎不同對手而發揮不同的表現。我非常渴望與義大利作賽，而事實上，我寧可與義大利作賽，也不希望與奕尼西亞再賽。」

舒恩表示他不會將陣容再次變動，但對於西德隊，他卻有些說話需要補充。他謂：「我沒有七四年時這麼多優秀球員，因此我們不是眞的冠軍球隊，我們擁有冠軍名銜，但已非七四年時的球隊。」

世界盃足球賽戰果

十一日戰果

巴西勝奧地利	一比零
西班牙勝瑞典	一比零
秘魯勝伊朗	四比一
蘇格蘭勝荷蘭	三比二

標準計時 精工表 世界盃足球賽

義大利領隊 到底怕德阿

【綜合外電報導】在第一組中保持長勝姿態以首名出綫的義大利領隊巴索特認爲除了義大利外，另外有數支球隊具有足够實力打入決賽階段。

他指出西德、荷蘭甚至其手下敗將的主辦國阿根廷均有力染指本屆冠軍。他謂：「甚至巴西，雖然在初賽未有突出表現，但憑着其過去的根深蒂固的足球經驗，也是……」

義大利在初賽中先後以二比一擊敗法國，三比一擊敗匈牙利，最後以一比零擊敗阿根廷，爲本屆八强中唯一保持長勝的球隊。

但該隊領隊巴索特仍然表示並不十分滿意其球隊的演出。「義大利經已處於巔峯狀態，不過，對阿根廷的表現，仍然未如理想。」

他補充謂：「我們的後防與前鋒有着同樣的出色表現，但中場仍有若干問題需待解決。這條中場衛綫，對阿根廷之役在防守及破壞方面非常良好，他們化解了主隊的所有進攻，但卻未能製造有效的進攻空位，與我的理想有點距離。球隊回防救援的時間非常多，但進攻的鏈頭卻非常稀少。雖然我們把握一個千載難逢的機會而射入，但這全憑後防嚴密，令到對手無法滲入起腳，出現遲疑，我們才有這個反擊機會。」

羅拔圖一射，使巴西出綫：巴西在分組初賽最後一仗中以一比零擊敗奧地利終能獲得出綫權。圖爲羅拔圖（右）起腳施射中鵠爲巴西帶來勝利的一球。左爲其隊友施里蘇，中立者是奧地利的希勒士保加。（美聯社圖片）

西班牙雖能打勝仗 同樣與瑞典要歸去

瑞典與西班牙在這最後一場初賽中，均變陣出擊。瑞典七四年的最佳中鋒艾斯德林首次以正選姿態上陣，同時中場諾丁與前鋒尼臣亦分別代替連連羅夫及雲特。西班牙的中場大將米格利受傷，亦由拜奧士卡補替。

去仗以零比零迫和巴西的西班牙，一開始發動多次猛烈的攻勢，企圖獲得較早入球，穩定陣腳。入選世界明星隊的瑞典門將希爾士頓顯露自己的身價，屢救危球。同時，瑞典的後防不但演出穩健，並且經常佈置「越位」陷阱，有效地阻擋[illegible]

西班牙快攻 瑞典防守亂

[illegible]高球吊球中路，六呎六吋高的艾斯德林在西班牙門將出迎之前頂空門，但祖西護門解圍，半場倖保不失。

[illegible]長傳急攻，但在西班牙頑抗下，無法扳平，陣容如下：

（瑞典）1希爾士頓、2寶格、3安達臣、4諾威士、5艾蘭臣、8B拿臣、9L拿臣、10祖寶、15尼臣、18諾丁、22艾斯德林。

（西班牙）13安曹、16奧摩、17比里斯、6拜奧士卡、3阿化尼斯、21祖西、14李爾、4阿辛斯、8溫尼道、10辛迪蘭那、11加丹奴沙。

西班牙領隊 仍話自己好波

賽後，西班牙領隊雷貝拉稱：「西班牙仍是世界上最佳隊伍之一，祇可惜首仗失利。然而若再組更平均的話，我們一定出綫。」

[illegible]在下半場入替奧摩的老將派利稱這乃是他最後[illegible]

工商晚報

韓籍女子被殺案 疑兇提堂再還押

石澳交通更改

尖沙咀串謀貪污疑案 判獄十被告